朝鮮日報
夕刊 五日(水)
本紙朝夕刊十二面
編輯人 崔 秀 敬 / 發行人 方 應 謨
發行所 京城府太平通一丁目六一 株式會社 朝鮮日報社
代表電話 本局 一一九一番 / 營業外事部 本局 一一九七番 / 振替京城八七八五五九七一番
◆本社定期刊行物◆
朝鮮日報社發行 少年朝鮮 文藝 『朝光』(月一回發行) 同 『女性』(同上) 同 『少年』(同上)

襲來한九十機邀擊
六十八機를擊墜
滿蒙國境制空權을確保

【新京五日發同盟】七月五日午前十一時關東軍司令部發表=昨四日我航空部隊는 國境上空에서 終日敵機와 空中戰을하여 如左히 擊滅 全機無事歸還하엿다 我損害는 輕傷하여 負傷三名을내엿을뿐이다

◆擊墜가確實한것 E十六型 四十五機 E十五型 一機 SB機 七機 計 五十三機 ◆擊墜若干確實한것 E十五型五機 SB機 十機 計 十五機

【○○基地四日發同盟】四日午後六時半頃 敵E十六型六十機 E十五型三十機의大編隊가 보일湖上空을通過、東方으로向하여 滿領內로 飛翔中인 情報를 哨戒中인 我○○基地로부터 通報가잇섯스므로 ○○基地에서 待機中이든 我陸의荒鷲群은 곳基地를 떠나 보일湖東方四十키로 附近에서 敵을邀擊하여 彼我百數十機 壯絶言語에絶하는 大空中戰을 數十分동안 展開한結果 我荒鷲群의 正確無比한 猛勇에 多數를 밋던敵도 全然 對抗치못하고 모조리 紅焰을吐하고 擊墜되어 支離滅裂된狀態로 外蒙領으로 遁走하엿다 敵機擊墜數는 五十餘機에達하여 我荒鷲群은 赫赫한 戰果를거두고 意氣益益軒昂하여 悠悠基地로 歸還하엿다

【新京四日發同盟】外蒙蘇聯空軍은 지난二十七日早曉 보일湖上空 空中戰에서 我陸의荒鷲部隊의 邀擊에依하여 百三十四機를 擊墜된後의 潰滅에瀕하여 外蒙蘇聯空軍의 國境方面에서의 不法跳梁은 完全히 封鎖된感이잇던바 蘇聯側은 着着치타方面으로부터 機材파이롯트 地上勤務員等 補充을하고 七月이되면서 國境上空에 또다시나타나서 三日동안 俄然 그機數를 增加하고 四日에는 蘇蒙聯機三十機의大編隊로써 滿領內로 기괴越境하여 我荒鷲部隊의 基地近處까지 襲來하고 又 蘇蒙機隊는 九十機編隊로써 大擧我空軍에 挑戰해오는等 前番의 보일湖上空中戰에 지지안흘大編隊軍으로나타낫스므로 이에對하여 我空軍機는 寡勢로써 敢然히 이 大編隊群을 邀擊하여 其中 五十數機를 擊墜하여 赫赫한 戰果를거두엇다 我空軍精鋭機는 儼然히 制空權을 確保하며 襲來하는 敵機를隨時隨所에서 邀擊粉碎하는中이어다 이와가치 我方에게 擊退되여不拘코 外蒙蘇聯空軍이 根氣지게 挑戰하고잇는 事實은 極히 注目할바이다

보일湖附近서
又復大空中戰

할하河上空서
敵機一機를追射擊墜

【○○基地五日發同盟】外蒙國境線에 警戒中의我○○機 ○機는 四日午前十時부터 越境코저하는 敵E十六型十二機와 할하河上空에서遭遇한바 敵은我精鋭機를보고 戰意를일코 機首를돌려 戰鬪를 回避하엿슴으로 我方은 敵機에 對하여 追射를하여 그一機를擊墜하엿다 ○○部隊는 어날도敵前線에進出中의 敵戰車及 裝甲車에對하여 午後七時半과午後九時半 二回에亘하여 爆擊을敢行 敵十輛을爆破한後、敵重砲陣地에 巨彈의비를퍼붓고 歸還하엿다

敵十四機擊墜

【○○四日發同盟】보일湖上의大空中戰에서 潰滅에瀕한 外蒙蘇聯空軍은 其後再建에 狂奔하여 最近蘇聯으로부터 補充을한模樣으로 三日以來 我地上部隊上空에飛來하여 盲爆을하다가 我荒鷲에게 各處에서 激擊되어 多大한損害를밧고 潰走하엿다 四日午後零時에는 蘇聯重爆擊機가 我空軍의 ○○基地附近에 飛來하여 數十個의爆彈을 草原에投下하고 어데론인가 委態를감추엇다 我空軍精鋭機는 此等空軍을各處에서 激擊하여 四日早曉

月例御歌會에
"貯蓄奬勵"의御題

【東京電話同盟】惶悚하옵시게도 天皇陛下께옵서는 宮中月例歌會에 際하옵실때마다 時局을 軫念하시와『勝語同收』『消費節約』等 國策에關한 御題를 내리옵섯는바 五日午前十時부터 北溜間에서열린 七月의 月例歌會에서는 御兼題로『鑛山』御通題『貯蓄奬勵』의 御題를 내리사 三條御歌所長以下 寄人一同은 恐懼感激하야 詠進하엿다

吉住中將等參內

【東京電話同盟】上海、中支各戰線에 轉戰赫赫한 武勳을 세우고 四日歸還한 吉住良輔中將은 楠山秀吉大佐、藤野孫平少佐等을 데리고 五日午前十時四十分 參內하야 同十一時 表御座所에서 天皇陛下께 拜謁을 하엿는바 惶悚하옵게도 陛下께서는 優渥하옵신 御嘉賞의 말슴을 내리시고 正午에는 將軍一同에게 對하사 南溜間에서 酒饌을 下賜하옵섯다 또어날 吉住中將에게는 御紋附銀花瓶一個를 下賜하사 厚히 犒勞를 하옵섯다 一同은 午後一時光榮에 恐懼感激하야 宮中을 退下하엿다

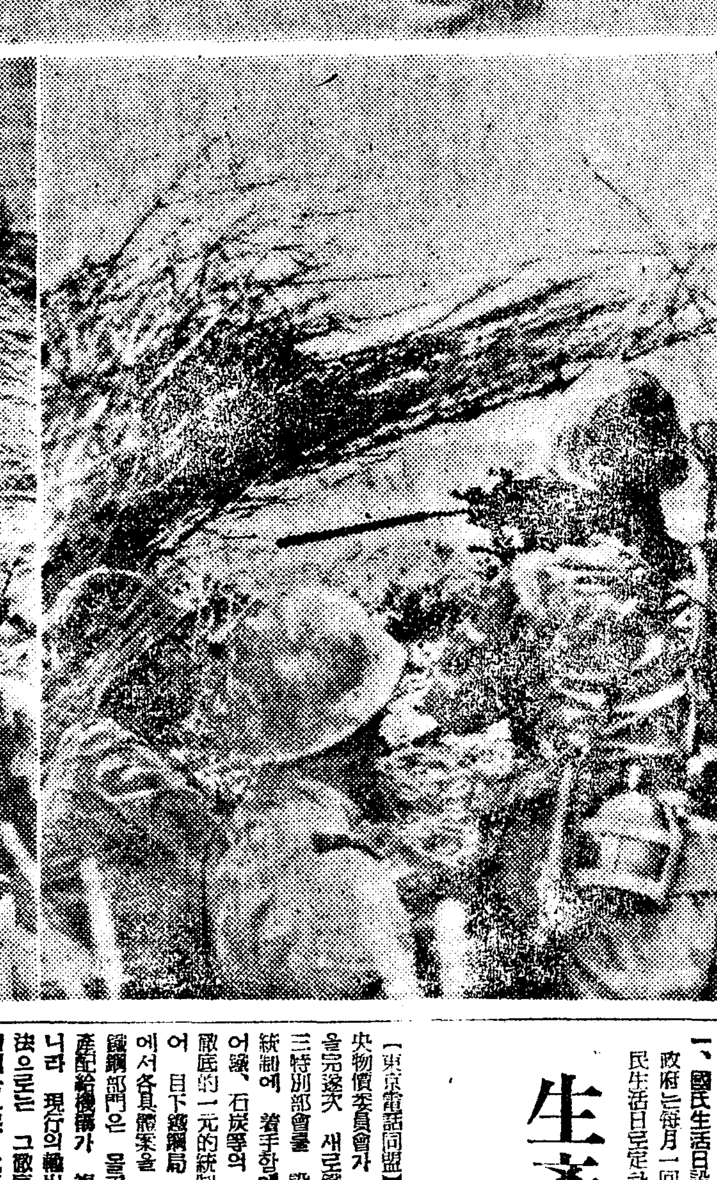

滿蒙國境紛爭畫報 上은 越境한 蘇聯軍을 國境線外로 驅逐追擊하는 滿軍騎兵隊(노무트린附近) 右는 隱忍自重타못하여 銃砲擊을 開始한機關銃隊 左는 不遜한 敵의 行動을 監視하는 我前哨兵 (軍許可濟)

興亞院委員會
官制公布

【東京電話同盟】政府는 일직 興亞院設置와함께 朝野의 達識經驗者를모아 興亞院委員會設置를計畫中이던바 五日그官制를 即日公布하여 積極的運用을 期하기로되엇다

福田曹長의 奮鬪

【○○四日發同盟】藤田大尉의指揮하는 ○○機는 二日午後 五時頃 보일湖와 호르스텐河 中間地點上空에서 蘇聯空軍部隊와 遭遇 壯烈한 空中戰이 展開하엿는바 어때 藤田隊長機는 不幸히 被彈에機關部가불려 불어부터 墜落하엿스나 豪膽한藤田大尉는 落下傘으로 敵陣에降하야 모처드는外蒙蘇聯軍에게 拳銃으로 應戰하야 蘇聯軍의오르메이를奪取하야 滿洲領으로 逃避코저하엿든바 이를 機上에서본福田曹長은 隊長을敵에게 맥길가보냐고 機首를 내리워 모처드는 蘇聯兵을掃射하면서敵陣의복판에着陸하여 敵과奮戰中의藤田大尉를 愛機에收容하여悠悠離陸 午後六時四十分○○基地에歸還하엿다 ○○基地서는 福田曹長의 豪膽한隊長救出이 全將兵의 賞讚하는바되어잇다 그러고 藤田大尉는 顏面에全治一個月의 火傷을입엇다

越境한蘇蒙軍을
할하河畔으로壓迫擊滅

【新京五日發同盟】七月五日午前十一時關東軍司令部發表 할하河 右岸地區에 越境侵入한 外蒙蘇軍에對한 日滿地上部隊의 攻擊은 有利하게 進展하여 逐次敵을 할하河에 壓迫殲滅하는中이다

樞府定例本會議

【東京電話同盟】五日의 樞府定例本會議는 天皇陛下親臨下에 午前十時부터 宮中東溜間에서 開會 樞府側으로부터 近衛、原正副議長을비롯하여 各顧問官 村上書記官長 政府側으로부터 平沼首相以下 各閣僚 黑崎法制局長官이 出席하여 어라크國과 의 자리아國에 帝國公使館設置에關한件을 議題로서 石井審査委員長으로부터審査報告가잇슨後 委員會決定대로 政府原案을可決하고 天皇陛下入御하옵신後 同十時四十分散會하엿다

樞密顧問官補充의
有力候補三氏

【東京電話同盟】政府는缺員中의 勅選四名中 四日그二名을 補充하엿는데 다시今選中에 樞密顧問官補充을 行하기로되어 平沼首相은 五日의 樞府本會議散會後近衛 相과 會見하고 그人選方法에關하여 意見交換을 行하기로되엇다 樞密顧問官의 缺員은現在三名인데 政府로서는 其中二名을補充할方針인데 그銓衡範圍는 반드시故櫻井錠二博士及林權助男과 同一系統에 關聯지 안코 널리 適任者를 求할方針으로서 銓衡을 進行中인데 只今狀態로서는 宮內省出身의 元宮內次官 關屋貞三郎 外交出身의 元駐獨大使 小幡酉吉 學者인 現學士院長 長岡半太郎博士三氏가 有力한候補로 되어잇다

事變記念日에
首陸海三相談話發表

【東京電話同盟】오는七日 支那事變二周年記念日에 際하여 政府는 平沼首相을 비롯하여 板垣、米內陸海相으로부터各其事變二周年을 回顧함과 擧國協力 一層 緊張하여써 東亞新秩序建設에 邁進할것의 談話를 發表하는同時에 平沼首相은 事變收拾에關한 政府의態度方針을 中心으로한 當面의緊切한 諸問題에

國民生活日設定等
生活刷新案決定
奉公的生活精神을强調

【東京電話同盟】國民生活의 刷新、戰時體制强化에 關한 國民精神總動員委員會總會는 三日에繼續하여 四日午後文部省內에서開催、荒木委員長以下官民委員出席審議四時間만에 如左히 正式決定하엿다

今番決定까지에는 지난 五月二十五日의 第一回總會開始以來 예 實로 前後十一回會合을 열어 자못愼重한 態度로 部分的修正을 加하여 特別委員會案대로 定하엿는데 其中 國民生活日에 關하여는 가장論議가 集中되어 特別委員會案의 娛樂場의 休業、無酒日에關한 事項은 드디어 削除되엇다 娛樂과가튼것은 오히려 積極的으로 利用하고 이날을 戰時國民의 勞苦를 생각하고 國民生活綱要에따라 模範的國民生活을하여 恒久實踐의源泉이되게하되 그實行方法에關하여는 政府에一任함

▲趣旨

公私生活의刷新 新戰時體制下의趣旨로는 從來個人主義的生活態度로부터 생기는弊風이만흔스므로 此際이를是正하여 益益國民의奉公的生活態度를 强化하되 日本的生活態度를 堅持치안흐면 안된다 어리하야 干先改善할必要가緊切한것부터 質的轉換을不問하고 國民의 一致協力하여 國民精神의伸張을 圖하지 안흐면안된다 더욱都市에서 그必要를痛感하며 都市와第一線과의 懸隔狀態를 矯正함을主眼으로함

一、國民生活日設定

政府는每月一回一定한날을 國民生活日로定하여 全國民은特히 이날 戰線의勞苦를 생각하고 擧國一致、盡忠報國、堅忍持久의運動目標下에 綱要를 徹底시켜갈것

(一) 早起勵行 (二)報恩感謝 (三)勤勞奉仕 (四)節約貯蓄 (五)心身鍛錬

二、國民生活綱要提唱

三、第一期實踐項目

特別委員會案에서는『今年度末實施』라고 되어잇는데 어는『即時實施』라고 改正되엇다 (一) 料理店、飲食店、카페遊興場等營業時間短縮 (二) 네온사인抑制 (三)一定階層(例하면學生)의 禁酒 一定場所(例하면車中)의 禁煙 (四)冠婚、葬祭에伴한 弊風打破 其中華美한結婚披露宴等廢止 (五)中元歲暮贈答廢止 (六)服裝의簡易化 프록코트모닝着用은 皇室에限함 其他는平常服으로써代함 男子學生徒의 長髮禁止 婦女子의 파마넨트웨브其他浮華한 化粧服裝廢止

四、徹底方法

既存의實行組織을 整備하여 各官公署工場等職場마다又는 市町村의 區、町內部落等地域마다 各種團體學校마다 指導者層의 擔任者를定하여 國民各層에 浸透케함 그리고 私生活에關한 部分 例하면 婦人의 파마넨트웨브廢止와가튼것은 强制的으로 行하여도 效果가적을것이므로 中央聯盟其他諸機關을 動員하여 指導啓蒙하여 各個의 自發的戒에依하여 實行을엇게할方針이다

生產配給消費等
石炭統制를本格化

【東京電話同盟】商工省에서는 中央物價委員會가 戰時低物價政策을完遂次 새로히 石炭及 纖維三特別部會를 設置하고 그物價統制에 着手함에呼應하여 드디어 石炭等의 生產配給消費의 徹底的一元的統制에 힘쓰기로되어 目下鑛山局 燃料局 石炭部에서各具體案을 調査研究中인데 鐵鋼部門은 물론도 石炭의그生產配給機構가 複雜多岐함으로써 니라 現行의輸出入品 臨時措置法으로는 그徹底的統制를 期하기어렵으므로 此際 總動員法第八條(物資統制條項)를發動하여서 一層實的統制를 行하든지 或은 石炭統制에關한特別法을 制定할必要가생기어 어느편에 關하여도 愼重硏究를 거듭하는中에어다 여러하여 懸案中의石炭統制도 드디어 愼重히研究를 거듭하게될터이라 그推移는 자못注目된다

『註』總動法 第八條는 戰時에際하여 國家總動員上 必要한時는 勅令의定한바에依하여 總動員物資의 生產修理配給讓渡 其他處分消費使用所持及 移動에關하여 必要한命令을할수 잇다

005306

津浦線西方地區
殘敵掃蕩戰開始

【北京五日發同盟】六月上旬부터 開始된 魯南作戰은 各處에敵을 包圍殲滅하여 多大한戰果를 거두엇는바 二日朝來北川、山縣兩部隊는 指揮東南方約十五키로附近에서 殘敵約一千을 擊破潰走시켯다 一方魯北方面에서도 津浦線西方의廣大地區에 戰果를展開하고잇는데 同方面에 蟠居하는 敵은 陽穀附近에서 凱壽山이 指揮하는 游擊隊約一千、濮縣附近의王蘭鐵部隊約二千、潼縣附近에는 何王鎭의 二十四枝隊及 朝殿 省의 孫桐萱麾下의 二十七枝隊 張華倉에는 富子治軍 六百 또 朝城東南 八키로의 莘縣에는 李頓是軍 七百 東阿西南方에 潼壽膠의 一千 그리고 鄆城北方 及 西北方에는 楊寶山匪 三百及 楊子明이가 指揮하는 八路軍 一千、鄆城 南方에는 八路軍 及 其他 匪團 六百等 合計 約一萬의 敗敵이 堅固한 陣地를 構築하고 抵抗을 試하고잇는데 我精銳의 作戰은 急速히 進展을 보여고 잇스므로 同地區의 肅淸도 不遠하여 終了될것이라고 보인다

杉山大將
各檢問所視察

【天津五日發同盟】四日午前十一時司令官邸에서 各方面으로부터 租界隔絶狀況을 聽取한 杉山大將은 檢問所를 視察하려고 幕僚와 軍首腦部를데리고 雨中自動車를 達하여 一路日本租界宮島街淡路街를지나 支那街에나와 새로히 鋪裝어된 英佛租界包圍線道路新興路를 一直線으로향하여 區中街 檢問所에 到着 하여 車를 내려 雨中을 徒步로 檢問所에 이르러 기다리고 엇든 檢問所取締指揮官 廣田中佐로부터 取締에 關한 詳細한 說明과 檢問實施狀況을 熱心히 聽取하고 將兵에對하여 勤務의말을하여 慰問再次 自動車로大連碼頭下流 白河水上檢問所로향하여 濁流滿滿한河上의 小舟를타고 飛沫을마지면서 無數히往復하는 我兒汽船을 하나도빠짐업시檢索하는 將兵의活動을보고說明을 說明後의廣田中佐에對하여「一日멧十隻씩이나 調査하는가」「兵의 勤務時間은멧時間인가」「主로어떤것을십엇는가」等 細細한點에 이르기까지 質問하고 官邸로도라갓다 그後는 다시猛雨中을무릅쓰고 英國總領事 檢問所로 부터特三區佛國領事西亞公園等을一一히 實情視察을하고 部下將士의 一絲不亂의 統制下에 活躍하고잇는 英國租界에 感激의微笑를 띄우면서 午後四時歸營을 마치엇다

米運賃更改
● 現行率据置?

【大阪電話同盟】現行朝鮮米協定

中南支方面의
海軍航空隊戰況

【上海四日發同盟】艦隊報道部午後四時發表

一、中支方面에서 昨日海軍航空部隊는 陸軍作戰에 協力하여 羅落市(南昌西南方四十키로)及 그附近과 및撫河東岸莊莊의敵陣地를 爆擊하여 어에多大한 損害를주엇다

二、南支方面에서 海軍航空部隊는 지난一日韶關을 猛擊 大火災를 니르키고 福浦(福建省 南方)의 兵營及二棟의 軍事施設을 爆擊하여 이에甚大한損害를

河相達夫氏
루마니아公使에內定

【東京電話同盟】有田外相은 今番事變發生以來外務省情報部長으로서 活躍한 河相達夫氏를 루마니아 駐劄公使에 轉出시키기로 內定하여 近近實現을 보게되엇는데 情報部長後任에는 現在情報部次長地位에잇는 前瑞西公使館一等書記官原田健氏 又는 前滿洲國外交部次長에 轉出하기로 內定된 現天津總領事田代重德氏가 가장有力視되고잇다

(寫眞은 河相氏)

確乎한決意로
目的을貫徹할터
大田現地軍代表車中談

【奉天五日發同盟】天津租界問題東京會談에 現地軍代表로써 出席하는 太田公使步兵中佐、大田滿一憲兵少佐와 北京으로부터同會談에出席하는 河村大佐等 一行은四日 午後十時五十分奉天着 同十一時發 列車로 渡東하엿다 大田憲兵少佐는 車中에서 다음가치말하엿다

本問題는 英國의잘못된 援蔣政策에發端한것으로 東京會談도 英國의對支態度、百八十度의 轉向이업는限 解決은不可能하다 會談은租界問題의 根本的 解決은勿論 經濟問題도 當然히 論議될것이다 現地支那民衆은 勿論各國居留民에 英國租界隔絶을 妥當하다고認定하는것을보아도 英國이 此際 從來의謬見을一擲하여야 할것이어다 我等은 偶然히今番 事變發生二周年記念日에 帝都에 到着하는데 東京會談에는 確固不動의 決意로써 臨할생각 이어다

莫斯科、哈府間
直通電話開通

當地에達한 情報에 依하면蘇聯政府에서는 일찍부터 中央과 極東과의 連絡을 一層緊密히하고저 莫斯科로부터 極東各都市에 의直通電話 架設을 計畫하고잇던바第一期 計畫인 莫斯科ー하바로스크市와의直通電話는 지난二十日에 試驗한 結果良好하므로 드디어 七月一日부터開通하기로 되엇는데 同直通電話는延長 四千七百十五粁에達하고 十八어나되는 蘇聯共和國과 各處를 貫通하여 所要電柱十七萬四千本이라는 大規模의것인데 이外에 이와併行하는 軍事專用線도 近間完成할 豫定으로 經濟的으로 軍事的으로 重大한役割을가진施設이다

鼓浪嶼現地當局
各種對策을講究

【廈門四日發同盟】鼓浪嶼租界問題에關하여는 我方의 二十九日付公文書에依한 解決言促提議에對하여 英米佛各國領事는 모두 各各本國政府에 請訓中인데 我現地當局은 租界側의正式回答이 依然히 誠意를보이지안흘境遇에 는 어디까지 既定方針대로遂行 할것을 決하고 現在의 鼓浪嶼

단치히參議院에
波政府嚴重抗議準備

【巴里四日發同盟】단치히를 에워싸고 形勢가 漸次 急迫을告하는同時에 단치히에 獨逸人의 壯丁等西各地로부터 武器彈藥의搬入이 盛行되고 多數의軍隊가 續續히 드러오는모양인데 波蘭政府는 이事態를 重視하고 近間단치히參議院에 對하여 抗議를 提出하려고 準備를 進行하고잇다 右에關하여 波蘭政府는 目下 英佛兩國政府와의間에 協議를 거듭하면서 抗議通牒의 內容을 研究中인바 단치히自由市가 軍隊를募集하고 武器를貯藏하는것은 國際都市의 本質에 背反하는行爲를 指摘하게될것이다

단치히銀行
外債償還을停止

【단치히四日發同盟】단치히銀行은 四日에드디어 外債償還을 停止키로되엇는데 그大部分은 英米兩國에서 募集된것이다 外國人側觀測에依하면 단치히銀行의 措置는 大槪 最近단치히에서 急히하고잇는 軍事的措置의 經費支辨의 必要에 當面한것이라고 보고잇다 他方단치히의 高等工業學校에서는 學生의 夏期休暇를 當分연기하기로決定하엿다고傳한다

各道警務課長會議
今日부터二日間開催

各道警務課長會議는 四日午前八時半부터 總督府第二會議室에서 伊藤警務局長 主宰下에 各道警務課長과 및關係官出席下에開會 于先三橋警務局長으로부터 事變下의 銃後警務行政遂行에 關하여 重要訓示가잇슨後 警務局의 指示注意事項을 中心으로서 警察官의 待遇改善、國防國計畫、警防團結成과및 明年度豫算編成의 基礎資料에對한 各道의 意見을 聽取 愼重協議하엿다 會議는明六日도續行할터이어다

獨蘇通商交涉에
英國側焦慮

지난廿六日의 만체스터·가듸안紙의 伯林特電은 獨蘇通商交涉이 近近調整되리라고하여 如左히報道하고잇다 近近 獨逸은 蘇聯에對하여 通商代表를派遣키로되엇다 이는 蘇聯側으로부터 希望한것 으로 獨逸側에서는 이에對하여 相當한 크레디트를 供與 할 意思가 잇다고 하고 獨逸은 다시 伊太利를 勸誘하여 獨伊產業委員會를 形成한바 委員會役員들은 이미 莫斯科로 出發하엿다 萬若 이獨蘇通商 協定이 成立되면 獨逸側으로부 터는 製品、半製品을 蘇聯에 輸出하고 그反對給付로 蘇聯 으로부터는 原料品 就中石油 의輸入을希望하고잇는模樣이다

八面鋒

◇明年度豫算 編成方針은 今年度와가치 緊急經費에 重點을두고 單價引下、消費節約을 爲主하되、

◇增稅는 또한 覺悟치 안흐면 안된다고。

◇要는 支那事變費가 今年度 만치 만흐냐가 問題인데、

◇그것이 그만치 된다해도 입때껏 經費가 二百億을 不越할 거니 財政上 困難까지는 안 갈듯。

◇다못 物資難이 問題인데 그것도 明年까지만 忍耐하면된 다니 참을박게。

◇消費의節約策으로 午前一時 以後 大時까지는 自動車 通 行을制限한다고、

◇不急不要한 일이나 深夜의出 을 아주 禁止시킴은 생각할 問題。

◇人力車、馬車等의代用車을迅 速調達케함이 如何。

어떠한고초가루는 優品보다 幾倍나 効力이잇는故로 全鮮에서 愛用하고잇다 한번만 試驗하시면 信用을 可知할것이올시다

스니랑은 요리물이잇 에잇슴

밀국수 우동 豆腐 其他여러가지반찬에 고초가루

類似品이 만히잇사오니 商標에注意하시오

月美人印 カレーからしコショ 製造本舖

新川 今山西商店 / 仝 阿部本店 / 京城 辻本商店 / 仝 吉川商店 / 小塚 桑田商店 / 仝 江口商店 / 濟物浦 山七商會 / 鎭南浦 日滿物產株式會社 / 元山 重枝商店 / 仝 小野本店 / 仁川 中村商店 / 咸興 德元商店

音樂隊用具

凱旋譜(紅屋ノ樂器デ!!世界ノ誇リ!最古歷史!何ヘトモ照會ヲ乞フ)

軍隊ラッパ 喇叭鼓隊 太鼓 ギター マンドリン ウクレレ ハーモニカ オルガン 其他一式 洋樂器全般

カタログ呈

大阪市南區日本橋四ノ五四
紅屋樂器店
振替大阪一〇四七二七番 電話戎三四八番

錢入 袋物現金問屋
株式會社 大阪市東區 廣島屋本店

고무活字 고무活字
資本少하고 大利益 日日確實 各種고무印 製造元 合名會社 吉川商店
大阪市南區鰻谷西之町 電話南二〇九 振替大阪五五九一

帯皮・ポストンパック
代用新品各種品 專門製造 (カタログ進呈)
大阪市浪速區河原町二河原小學校前
發賣元 大和屋商店 電話戎三九八六

ネームプレート 轉寫マーク及メダル
內外記號印刷所營業部
(カタログ進呈)
營業所 大阪市西區本田一番町一番地 電話西一六一六番
工場 大阪市港區市岡町一丁目二番地 電話西一八二六番

各種製材木工機械專門製作
調帶鋸刃工具類製材用品
直輸入商
大阪市西區松島町二丁目
細田商事合資會社
國產 商報呈

瓦斯熔接器
凡ゆる金屬作業を最も簡易化する瓦斯熔接と切斷工法
新設購入の好機會 ◆特長ある製品の新らしい販賣方法◆
在庫豐富 カタログ發呈
實費一式組合せ 大奉仕
專門製作 根津工業株式會社 大阪市港區九條中通二丁目

百三十九大小公園外 四園에風致地域設定

高陽·金浦·始興·楊州四郡의一部、二千五百萬平方米突編入

"綠化京城" 十年後壯觀

一億圓美裝計畫

철근단누민을 풍등하고잇는 대경성은 부민의 건강을위하여 또는 도시의 미관(美觀)을 위하여 일백삼십구개의 대소공원을 설치하며 어선오백이십팔만평방미의 "메돌"의 풍치지구(風致地區)를 설정하기로결정되엇다 이것은 지난삼월총독부에서 열엇던 시가지계획위원회에서 최후로 작정결정한것으로서 마치내 남흥되는 이자 도로결정안을 결재하엿다

이제 방대한 이계획의 일단을뜻건대 경성은 독회(綠化)하기에가장유리한 조건이구비함에 으로아이들을다리고 잠간동안의 산보를할수잇는공원이다 그리고 또 도로공원 이라는것은 공원의 가운데로 도로가통한 장방형의 공원으로서 도시의 거리에서 시달린 일반통행인의 다리를쉬기에 적당하도록 시설하려는것이다

이계획에의한 일백삼십구개의 대소공원의 면적은 일천삼백팔십이만평방 『메돌』로서 그배치하는거리도 비교적 일정할뿐아니라 그규모와설비도 현재의공원에 비교할바아닐만치 각공원의 조운에따라 가장적당한시설을하기로되엇는데 그중 가장 큰것은 동대문밖 회경정(徽慶町)의 임업시험장(林業試驗場) 공원이다 그리고 또풍치지구는 경성주위에잇는 고양(高陽)、김포(金浦)시흥(始興)양주(楊州)등사군의일부 이천오백이십팔만평방『메돌』을지정하여 보존을요하기로되엇다 이중에는 현재보안림(保安林)으로잇는곳도잇스나 이것은 곳해제하여서 풍치지구에 편입할터로 이양대계획은 명년도부터 차차실시할터인데 그완성기는 예산기타 여러가지사정이잇스므로 십년계속사업으로 할는지 혹은십오년계속사업으로 할는지아직결정하지못하엿다

이재세계각국의 유수한 도시공원면적을 그도시전체와 비교하여보면 다음과가다

▲모스크바47% ▲伯林2% ▲倫敦8% ▲紐育5% ▲奈良9% ▲福島7%

그리고 경성은 금번계획이완성되는 날에는 그공원면적은도시의십『퍼-센트』가 될터이다

總督府土木課 庭瀨事務官談

이에 대하여 총독부 토목과 정뢰사무관(庭瀨事務官)은 다음과가치 말 한다

경성은 자연과 기후의 혜택에 만허서 녹화(綠化)하기에 가장 훌륭하다 따라 부민의 보건위생 시설에도 가장 긴절한 곳이므로 공원을 만히 설치하는것은 도시미관상으로 보나 부민보건상으로 보나 가장 필요하다고 생각한다 이번에 일백삼십구개의 대소공원을 설치하기로된 것은 대경성의 한 자랑꺼리라 할것이다 여에 대한 예산은 토지매수 기타 제반시설비등 약일억원을 요하게될것이다 풍치지구도 대도시를 중심으로 그 주위에 어린 시설이업서서는 역시 부민의보건 또는 도시의 미관상안되는것이므로 어번에 이것이 결정된것이다

一萬二千圓 小切手詐欺

專賣局經理課雇員의犯行

부내영락정(永樂町)전매국경리과(經理課)고원 강평헌(岡平憲)(二〇)은 삼일오후세시쯤 조선은행소절수면액일만이천원의 것을 만드러 미리위조하여 두엇던 매국인장을 사용하여 조선은행으로부터 그금액을 차저가지고 행방을감추엇는데 본정서에서는 부내각서에 수배를 마치고행방을엄탐중이다

無免許運轉手 小兒를轢殺!

무면허운전수가 또어린이하나를치어죽엿다—오일오전열한시경 부내신당정(新堂町)일백유번지 천차정유장부근에서 왕십리(往十里)방면으로부터 달려오던 독도면자마장리(纛島面馬場里) 자동차운전조수 권영상(權一相)(二〇)의 운전하는자동차가 동네아이들 세사람과 놀고잇던 부내신당정일백륙심이번지 권대원(權大圓)씨의 장녀 복동(福童)이라는 일곱살먹은 아이가 치여서 현장에서 즉사하엿다 보고를 바든 동대문서에서는 즉시 계원이현장에가서 조사하는 한편가해자 권일상이를 인치취조중이다

敦岩町土幕部落 二百戶强制撤毀

다수한남녀노유가 풍찬노숙하게된정상을 住民代表가府에泣訴

부내돈암정(敦岩町)일번지 부유지에는 작년여름부터 부내에 산재하는 세궁민과 시골서 버리를차저올너온 사람들이모혀토막을짓키시작하여 현재약오백호의토막부락을 만들고잇는데 부당국에서는 그동안 동대문서의 협력을구하여 수차철회를 권고하엿스나 응하지안흠으로 사일드디여 인부십여명을보내여 약이백호를 허러버렷다 갑작히집을일케된 주민들은하로밤을 찬비를마지며새이고 오일오전에는 주민약팔십명이 몰지어 부청등부출장소와 부청을차저와 억울한사정을 호소한바잇섯다

▲趙恒復 ▲宋永男 ▲姜順動 ▲金大福 ▲李聖求 ▲李明憲 ▲趙東哲 ▲金元福 ▲李泰完 ▲朴寬一 ▲吳春植 ▲李道成 外七十餘名

진정단의말을 종합하면 다음과갓다

장마철을아페두고 갑자기 집을허러버리니 우리는갈곳이 어데가요 갈데라고하여도 갈곳이 업스니 갈곳을 차즐때까지그냥두어주든지 그러치안흐면부청에서 갈곳을지정하여주시요 이문제에대하여 부당국에서는다음과가치말한다

전부터 여러번 철회를권고하엿으나 부부극이험게 되엇스이다 대체에대하여서는지금 신중히연구중이올시다(사진은부청아페몰려든토막민들)

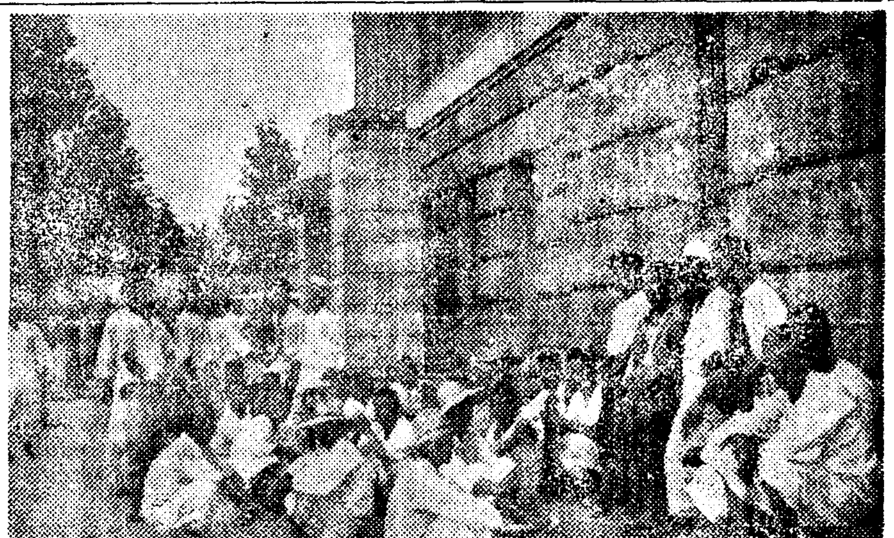

南滿에水害

히까리中途禁足

【安東縣에서平北特派員沈貞燮發】남만주방면의 수해때문에 국제렬차『히까리』가 금족을 당햇다—사일밤부터 남만주일대에 내리기시작한비는 오일아침에이르러 폭포우로 변하여 여기저기 수해를입어 안동(安東)으로부터 일만철도로(日滿鐵道)선로가 빗물에 흘너가고말아 사일오후 부산(釜山)을 떠난『히까리』는 오일 오전한시에 안동에도착한채 오도가도못하여 역안에는 승객으로 혼잡을 이루고잇스며 당분간 복구할망이업서 조선으로가는 열차도 봉천(奉天)근방에서 떠나지못하고 복구되기만 기다리는모양이다

慶州에大火

七戶七棟全燒

【慶北支社發】삼일오후다섯시이십분경 경북 경주군서면대곡리(慶州郡西面大谷里)최종한(崔鍾翰)의집에서 불이일어나 때마침 부는바람에 엽집에 불이퍼지어 칠호칠동을 전소하고이다 원인과 손해는 방금조사중이다

訓練所醫療施設 擴充費로四萬圓

咸南鑛業家 朴基孝氏가寄附

함남의유지 박기효(朴基孝)씨가 육군지원병훈련소에 사만원의거액을 기부하엿다는 반가운 소식=광업으로 크게성공한 함남의박기효씨는 최근육군지원병 훈련소를 시찰하고 크게느끼는 바가잇서 특히 훈련소생도중에 함남출신이 제일적으사실을 유감으로생각하고 고향에도라가서 여비를부담할터이니 함남유지자들을 훈련소에 속속시찰시켜서 도내에서 만흔지원병을내도록하여 달라고 신청을하엿스는데 오일 오전에는 훈련소장인 염원(鹽原)학무국장을 총독부로방문하고 지난번지찰당시 해내(海內)대좌로부터 어드드른 훈련소의 시설충실을위하여 현금사만원을 기부하겟다고 말하엿다 그기부 내용은

一、의무실(醫務室)건설비로써일만원

二、경상의료비로써 오개년간매년오천원씩

三、도서관건설비오천원

씨의 특지에대하여 총독부수뇌부에서는 매우감격하고잇다

粗食에不堪耐

京城紡織女工二名脫走

영등포에 잇는 경성방직(京城紡織)여공인 전남순천군(順天郡)의 소생 김봉선(金鳳仙)(一六)과 충북음성군(陰城郡)출생 송파이(宋波伊)(一七)는여공대우에 불평을 품어 지난사일밤 오전한시반경 감시원이 조는틈을 타서 공장을탈출하엿는데 두처녀의말을드르면 다음과갓다

이틀은 처음 시골에서 올라오게되기는 공장에 가면월급을 만히 주고공부를 공부도 시키고 웃치도 찬팬코…하는바람에 여공이 되엇는데 와보니까 월급은 지금 한해서달에 이원 오십 이전그중금 일원 오십전인데 일은고되고 공부커녕 세끼밥은 반치이 업서서 먹기가 힘들어 도망할 기회를 보다가 이번에 도망하엿다는 것이다 옴 변소를 고치는걸 알고 그틈으로 도망하엿다는 것이다 한편 공장 감독측의 말을드르면 「여공모집원(모집귀)이 어떠케 말 햇는지는 몰라도 회사에 들어 올때 조건을 잘 말햇고 또 대우도 조흐데 어째 도망햇는지 모르겟다」고 말한다

危機의釜山府會 總辭職說擡頭

四日、四府議辭表提出

【慶南支社電話】소선지방자치제실시상 공전의 불상사인 부산부의장 제이교육부의장선거를 둘러싸고 일어난 부회의원들의 독직사건은 기보와 가치 사일 부산지방법원 검사국에서 이십팔명은 기소되어동법원예심에 회부되고 남어지아홉명은불기소되어 일단락을고하엿는데이와동시에 부회의원들이 책임을 늣기고 총사직하지나 안흘까하고일반의주목을끌터바 기소된 부회의원중 양석호(梁碩鎬)상산고태랑(上杉古太郞)이근용(李瑾鎔)이병희(李秉熙)네명은 사일즉시 부산부윤에게 사표를제출하엿스므로 이를수리하고 오일고시하엿다

그리고 기소사와 불기소자중에서는흔들려 이사건과 관련없는 부회의원중에서도 수십일내로사표를제출할 사람이 만흘모양으로 흑은 부회의원 전부가총사직하게될듯이 관측되는데 만일 총사직이잇는 경우에는 오는팔월하순 개선을할것으로 보인다 이문제에관하여 오일아침『야마자끼』경남내무부장은 총독부에 협의차로 상경하엿다

空陸 近代兵器總動員 事變記念模擬戰

來七日京城運動場에서龍山部隊가實地演習 第一線勞苦를府民에게紹介

오는칠월칠일의 지나사변이수년기념일에 용산부대에서는 공중과육지에서 서로응하여 근대병기를 동원하여 경성운동장에서 큰입체전(立體戰)을 전개하여 지나에서 황군의 용감한 전투사황을 이곳에서 칠시만부민의눈아페 보여서 이기념일을 더욱뜻잇게하기로되엇다 이날오후여섯시부터 연습(演習)을 개시하여 연습장에 설비해노흔 청룡기(靑龍旗)가 적기(敵機)(假想)의 칩입을 노게되면 고사포(高射砲)의 진지상부대의공격 방어전이 시작되어 그리고서 오후여섯시반부터는 고도(高度)로 적국비행기에 맹렬히 사격의탄환을 퍼붓게 될터이다 고사포의사격을바든 적국비행기는 지상의방공화기(防空火器)의 저항을배제하면서 파괴한 폭격파 대지공격(對地攻擊)을하게 될터이다 그리고 고사기관총과 지상부대는 이것을쏘아서 떠러트릴려고 맹렬한 공중사격을할터이다

비행기를 이용하여 돌격준비를 하고 적의 연막(煙幕)을 이용하여 적진에 접근하여 돌격준비를 한편 위생대는사 상자를 탄환이 비빨가치 쏘다지는 가우데서 수용하게된다이한 진지(陣地)를 구축한 방어군의 각종화기(火器)는 일제히불을 울러트려서 기총(機銃)을 쏘면 서 경전차(輕戰車)가 장내로탈 리고 야포대도 참전하게되는 때에 보병은 돌격나팔을불면서 적진에 뛰여들어가는 동시에 전투중지의 라팔이 불려짐을따라 이연습을 마치기로 되엇다

鐵道局行事

오는칠월의 사변이주년 기념일에 철도국에서는 각역에서 다 같이 정연팔지안토록하엿는데다 시각호텔에서도 식사를간단히할것이다

七七記念日 軍部의行事

오는칠월칠일의 지나사변기념일에 조선군과 전조선각부대에서는 여러가지 뜻잇는 일을실시하기로 되엇는데 다시 조선군사령부에서는 육일에는 오전열시부터 장교이하 전원에대하여 북야(北野)참모장으로부터 시국에관한 훈화(訓話)가 잇슬터이며 칠일의 기념일당일에는 정오 오조대(五條臺)에서 기념식을 마친뒤 중촌(中村)군사령관의 훈화가 잇슬터이다 또팔일 오후에는 군사령부직원의 각가정에서도 폐품을회수(廢品回收)할예정이다 그리고 매일 사무를 시작하기 전에 육해군인에 하사하신 칙유(勅諭)와 칙어(勅語)를 전원이 봉창(奉唱)하며 의지단련의 목적으로써 오일부터 칠일까지 여드레동안은 장교이하 전원이 일품요리(一品料理)만 들지안키로되엇다

매일오후세시로부터 검도(劍道)연습을하며 나제 사무실안에서도 제일선방면장병의 괴로움을 생각하여 어찌할수업는 경우이외에는 웃옷을 벗지안키로하엿다

高松宮殿下 農振功勞者에 銀花瓶御下賜

황공하옵시게도 고송궁전하(高松宮殿下)께옵서는 농산어촌의 사회사업 어장려의 의미에서 이번에 경기도포천군어룡리 하용상동(抱川郡二東面里下龍湘洞)농조진흥회 회장 이도진(李度均)씨를 농촌개발 공로자로서 어표창하옵시어 유서천궁기념후생자금(有栖川宮記念厚生資金)에서 은으로 만든 꽃병 한개를 내리시엇스므로 오는칠월육일 오전열시에 경기도청에서 그전달식을 거행하기로되엇는데 경기도로서는 이번까지 세번째되는 은전이다

春川은卄四對一

至急電話各都市配定數決定

기보=전조선이백칠십일개도시의 시내전화지급개통수는 총신청수일만칠천팔십건에 대하여 일천오백십팔개로 결정되엇다 작년은총신청수일만칠천팔십일건에대하여삼천오백팔십삼개가 개통되엇는데 금년에는 신청자가 격증하엿습에도 불구하고 실제개통수가반감된것은 예산과 물자관계이다 주요도시의 할당수는다음과가튼데 춘천(春川)가튼곳은 신청수이십사에대하여 할당수는겨우한개 실로이십사대일이라는 엄청난기록을보히고잇다

이바게 관공서、학교、특수회사는 전조선에서 오백십개 경성에는 팔십삼개가할당되엇다 각지의 추첨날자는 각각그곳에서 결정하여 시행하는데 경성은 오는팔일오후二시(기보의오후한시를변경)부터 경성중앙전화국에서 하기로결정되엇다

地名	申込受付數	割當數
京城	六、三二一	三六四
大邱	三三八	一三
釜山	五七四	三七
平壤	一、五四九	八八
仁川	三六六	二一
群山	一三五	八
木浦	一四九	八
鎭南浦	二一九	二二
新義州	一八二	一六
元山	三五七	二一
咸興	四一四	二四
淸津	一、一二九	六五
大田	五八	三
全州	九一	五
光州	一〇三	五
馬山	八八	五
海州	一〇〇	二
開城	九七	五
永登浦	三三八	三
水原	六八	四
淸州	三一	二
春川	二四	一
興南	一六〇	九
城津	二一九	二
羅南	九六	五
會寧	六三	四
雄基	六六	四
羅津	二四一	三
其他	三、八〇二	七五七
計	一七、〇八〇	一、五一八

團體重量擧大會

六團體參加、九日擧行 參加申請期限을七日까지延期

朝鮮重量擧競技聯盟에서는 첫試驗으로 全朝鮮團體對抗重量擧(力道)大會를 來九日午前十一時부터 京城運動場 陸上競技場에서 擧行할터인데 五日現在까지 申込된 團體는 鐵道局、元山力道會、敦義文中學、男子力道研究所、平和體育部와 重量級에는 元山力道會、敦義文中學、徽新學校、中央體育研究所等의 六個團體가 參加하여 잇스며 主催側에서 參加團體의 便宜를보기 위하여 申請期限인 六月二十日을 七日까지 延期하여 來七日까지 參加를 接受하게되엇는데 前記六團體以外에도 咸興、永生中學、全北、京城鐵道局과 여러 團體가 參加하게된다면 金部十一團體가 參加할터이므로 大盛況을 豫期하고잇다한다

加奈陀軍의 첫印象

李想白氏談

【東京支社電話】七月下旬에 朝鮮에 遠征할 加奈陀籠球團은 一日本에서의 첫 練習을 行하엿는데 四日日比谷 國民體育館에서 行한 加奈陀軍의 練習光景을 본 籠球界의 先輩 李想白氏는 다음과가치말한다

加奈陀軍의 첫印象으로 巨軀를 柔軟하게 움직이며 볼을 가볍게 取扱하는 技術은 놀랄만하고 各人의 體力을 가지고 잇는 時間이 짧은것이 눈에 띄인다 練習게임의 攻擊法을 보면 벌써 틈이 잇서보인다

朴君對沈君 拳鬪無勝負

【東京電話同盟】日本拳鬪協會主催의 朴龍辰對沈相鍔의 十回戰은 四日午後六時半부터 日比谷大音樂堂에서 擧行한바 그勝負는 다음과가치 無勝負로 마치엇다

日本體育으로서는 防禦에 相當히 苦心하지안흘수업게된다

▲大學戰

金田(朝興) 無勝 金山(BG)

元(日俱) 無勝 宋錢(日協)

山口(無) TKO 後藤(日俱) 二分五十八秒

朴龍辰(日俱) 無勝 沈相鍔(無)

學生卓球三代表 東京에遠征

來十四、五、六의 三日間 東京에서 擧行될 第五回全日本學生卓球大會에 朝鮮學生代表로 李鐘植(大東)、梁(普專)、朴德(京商)의 三選手가 出場하게되어 來七日午後十時五十五分 京城驛發列車로 東京으로 向하기로 되엇다는데 一行은 中途 京都에서 十、十一、十二의 三日間 合宿練習을 行하기로되엇다하며 歸路에는 京都에서廿一、二、三、四의 四日間 擧行되는 全國高專卓球大會에도 出戰할 豫定이라한다

朝鮮豫選對陣決定

都市對抗野球戰

大每主催의 第十三回 全日本都市對抗野球大會朝鮮豫選會는 來七日午後四時부터 京城球場에서 全京城對兼二浦日鐵戰으로부터 開幕될터인데 對陣은 다음과가치 決定되엇다

▲七日=全京城對兼二浦日鐵(午後四時半)

▲八日=城津鐵道對全大邱(午後一時) 大田鐵道對第一日의勝者(午後三時)

▲九日=決勝戰(午後二時)

今日의라디오

第一放送 ▲午後六時 (大)童話劇 ▲同七時四〇時 (東)講演 ▲同八時 (東)浪花節 ▲同八時 三〇分 (島岡)俚謠 ▲同八時五〇分 (東)라디오小說

第二放送 ▲午後六時三〇分 童話劇『병아리와애기들』▲同六時五五分 어린이新聞 ▲同七時 講演 ▲同八時 라디오코메디 ▲同八時三〇分 西道歌謠 ▲同九時 唱劇調 ▲同一〇時一〇分 初步國語講座(四〇)

까솔린이 모자라서 영업시간을 제한한다 그러니까 제한된시간에는 자동차를 내놓수업다……업자의말은 절절히 올흔말이다 ▲그러나 영업의 공공성(公衆性)을생각한다면 이들업자들이 내세우는 이유를 무조건하고 들어 줄수도업다 ▲그야 밤길도록 주사첨두에서 호흡탐색하는 위인들을위하여 "기름한방울 피한방울"이라는 국어까지 하게되는 까솔린을 무턱대고 쓸수도업고도 쓸래야 아낄기도하겟지만 ▲그러나 한편으로 자정이후에 일어나는 일반부민의 가정의 돌발사고에 대하여 업자제군은 신중히 고려하엿는가 ▲신청、미생정방면 과가치 이점에대하여 특례가업는것을보면 확실히 고려는커녕 외면을하고 말은모양이데 이러타면 문제는결코 문제삼지안흘수업다 ▲영업은영업、이용자는 이용자라는 각각 제입장만을 고집하고만다면 별활이 생길수 업스나 한도시의 교통기관이란 결코업자의 이해관계만을 가지고 따질수는 업는것이다 즉교통기관의공공성을 존중한다면 업자들은다시한번 이점에대한 신중한 고려가 업슬수업는 일이다。

天氣豫報

概況 相當히 有勢한 低氣壓은 熱河省에잇서서 北東으로 徐行하고잇스며 그後低氣壓은 渤海灣에잇다 高氣壓은 如前히 本邦南方洋上에滯流하고잇다 朝鮮은 中部以北과南東部에 비가오고 北東部에는 안개가 끼고 其他는 흐리다 本邦北海道는 太平洋岸에는地方에따라 비가오고 其他는 흐리다 昨日은 晴雲半半하엿스며 朝鮮內의 氣溫은 例年에比하면 平年과비슷하고 西方은 四度乃至六度놉다

豫報 오늘밤은 남서풍이상당히 강하고 흐리다가 때때로 가랑비가오고 내일은 남서풍이불고 흐리다가 때때로 비가오다

昨日	最高	二八度九
同	最低	二三度九
今日朝最低		二三度七
同	正午	二七度七

サンワミン

肺結核·肋膜炎

食慾增進劑

サンワミン은 從來歐米로부터輸入되던、代表的强壯劑ロッシュ會社シロリン、トニクム、パークデビス會社 パラトール、サリ會社 クレオトニク等 優秀製品의各其長點만을取擇하야 東洋補藥의代表的인 高貴靈藥 人蔘 鹿茸의有効成分을獨特한 科學的精密한方法으로配合하여製造한 東西綜合最新强壯劑이다

サンワミン의七大特長

❶ 肺結核、肋膜炎에卓効가잇고

❷ 食慾이增進되며食事를잘하게된다。

❸ 三乃至四ポント服藥하면體重이確實히 늘고。

❹ 呼吸器管을 튼튼하게하여 感氣에 안걸니며。

❺ 胃腸이弱한분에게도잘듯는다

❻ 美味香臭豐富하야 長服해도 실증이안나고

❼ 血色이조화저서 健康美가 發揮된다。

【適應症】 肺結核·肋膜腹膜炎·食慾不進 神經衰弱·早漏·産前後虛弱한婦人·消化機能障害·呼吸器疾患 貧血症·虛弱兒童·其他一般虛弱

推奬處方 大學病院 醫專病院 道立病院 基督病院 斯界專門 醫師藥劑師

【包裝】 五百瓦(一個月分) 五圓 二千瓦(四個月分) 十五圓 四千瓦(八個月分) 二十五圓

總發賣元 新興製藥所 京城府堅志町

支店及出張所 北京前門外西河沿 二三七號 滿洲國圖們市春風街三〇 哈爾濱地段街二六 大阪市東區高麗橋五丁目

(全國有名藥房販賣)

國民精神總動員

○神宮과皇居에遙拜를합시다
○힘써慰問袋와慰問狀을보냅시다
○國產品을愛用합시다
○虛費말고貯金합시다

쓰리지안코 아부지안는

로-도안약

005309

●모락스、액셀펠드氏重桿菌은 急性結膜炎과共히 眼瞼炎을이르키는特性을가진 略稱重桿菌이다

●連鎖菌은 가장危險한菌種의 하나結膜에 甚히凶惡한假膜을만들고角膜을侵蝕하는일도잇다

●콥호윅스氏菌은가늘고긴桿菌으로急性傳染性結膜炎을이르키는것醫學上重要한病原菌이니다

赤い目や目に
危いッそれは結膜炎の症狀だ!

結膜炎

結膜炎은 俗稱 충혈눈 헐眼・부으는等이라고해서眼病中에도 가장걸리기쉬운病의하나입니다 어 病에걸리면 結膜에 充血이되야눈 거풀이부고 눈곱이나고 눈에 異物感을 感覺하게됩니다 重해지면 눈곱뿐아니라눈물이나고視力도減退해집니다. 이것을 治療함에는 每朝洗面時에冷水로눈을잘 씻고눈곱을닥거내여서 로-ト目藥을一日二三回點眼합니다

로-ト目藥은………

1、殺菌作用으로病原菌을죽이고
2、消炎作用으로炎症을업새고
3、鎭痛作用으로疼痛을업새고
4、收斂作用으로創面、潰瘍面을 收縮해서分泌物을抑制하는等各各그性能이綜合的으로 活動하야 優秀한効果를 나타냄니다.

角膜炎

角膜炎은 俗稱삼눈、삭시눈、흰目、[illegible]目等이라고하는 黑眼의炎症으로黑眼이 흐려지고 하얀것이 덥혀지고해서 눈이 침침해보이고 몹시눈물이나며 눈갓이 정부르기도합니다 療法은 大體結膜炎과갓습니다.

로-ト目藥의優秀한消炎作用은 角膜의炎症에 對해서가장有効합니다.

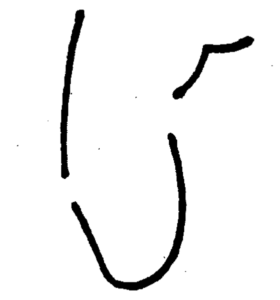

도라홈

도라호-ム은慢性의結膜에 充血이 되고 자디잔알갱이가생기는데 [illegible]로아프지안코그대로 내버려두면 알갱이는 점점만어저저 眼球를刺戟하고 눈에異物感을 感覺하고 거무자위가흐려저지고눈섭이 까실까실해서눈모양을보기실케함은 말할것도업고 重症으로移行해서 대단히어렵게되는일이잇습니다. 이眼疾은 輕한때治療하는것이조코、重해지면 오래끌게되므로自然히治療를等閑히하는데 完治될때까저 決코治療를게을리해서는안됩니다. 治療는 每朝洗面後一日數回로-ト目藥의點眼을勵行하고 이것을 꾸준히繼續할것입니다. 로-ト目藥의 優秀한作用은 病勢를 잘抑壓하고 頓挫시켜서 그治療를 速하게합니다.

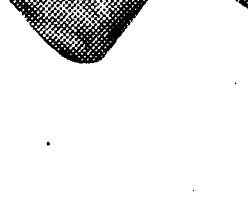

小兒의눈에는

애기네들이어찌해서눈곱으로 눈이 잘안떠지는제도갑자기 흰자위가붉으스레하게 充血했을경우 그것은 대개急性結膜炎의症狀입니다 그런때에는 特히小兒專用으로 處方調製한 小兒用로-ト目藥을 使用해주십시요 쓰리지안코 압흐지아어서 아주살드릅니다.

【適應症】

結膜炎・角膜炎・도라호-ム
疲勞眼・學校眼炎・眼瞼緣炎
角膜炎・結膜充血・麥粒腫等

俗稱……헐린눈・눈결눈・淚眼・爛目・血目・赤目・[illegible]目・흐린눈・짓눈앗질・부으는・다래끼

藥價 大人用 小瓶 二十錢 大瓶 三十錢 大用 五十錢 小兒用 二十錢

▼全國到處藥店에잇슴

◎ロート目藥의點眼容器

第一로 携帶에便利합니다
第二로 使用法이 簡單하고 게다가 켭이잇기때문에衛生的입니다
第三으로新案特許의 自動式임으로 一滴의浪費도업습니다

家庭

비상시 가내(家內)요리정책은 영양제일주의로!

의복은아모러케나……음식만은충실히

總督府事務官 桂珖淳氏夫人 金柄愛氏

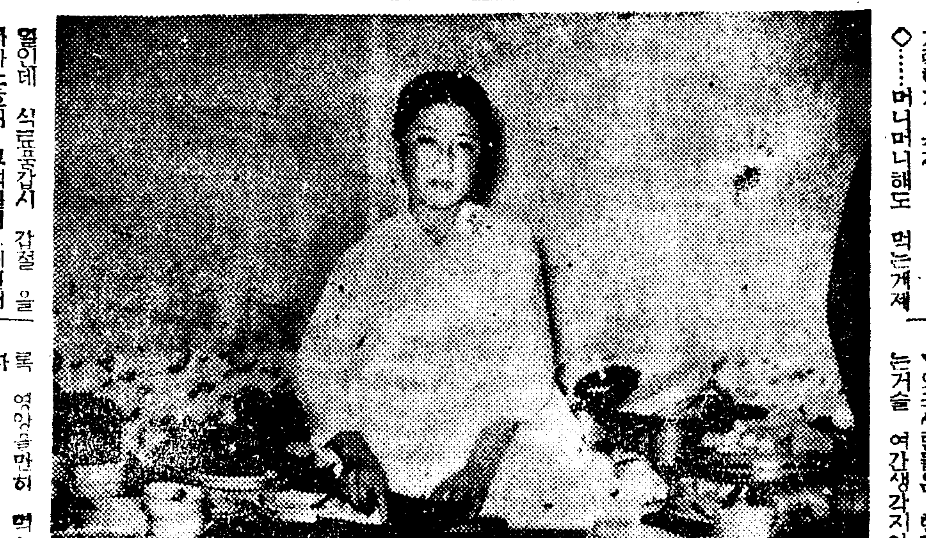

영양본위로

소고기한근에 구십삼전 계란한개 유전 ◇……머니머니해도 먹는게제일인데 석달동안갑시 갑절을 올려가노흐니 부억일이 제일어렵습니다……◇

◇……전에는 소고기 오전어치면찌개는됏는데 지금은 십전어치로도 안되고 콩나물오전어치가 전에삼전어치 보담 적습니다.

그러나 여거서 전국적 비상시의 형편이니까 물가가비싸저서밧는 고통보담 한거름 더나아가서 부억의 경제통좀 더예산을 따지고 돈을적게드리면서 어떠케하면 더조흔영양을 섭취할까하는 주부들의 열심과 연구가필요합니다……◇

×

◇우리가족

어른셋 아이둘 식모하나

도합여섯인데 한달에 유십원내지 칠십원이 먹는데 들어갑니다

◇

옷보다음식

▼그런데 우리집주의는 입는것보담 먹는데 주력하는데대개조선가정에선 먹는것보담입는것에 더힘을씁니다. 그러는동안몰라도 한번도모른

안다」 이런말까지 잇지만 사실우리들이 먹는거시란 너무 형편이업습니다 ▼외국사람들은 한끼한끼 먹는거슬 여간생각지안코 되도록 영양을만히 먹으려고한다

그러나 우리네가정에서 본인들은 평생 밥에다 김치쪽여나먹어도 그것으로는영양이어떠케부족될거슬 전혀모르고잇습니다

× ×

이야기가 모순되는것갓습니다만 그러므로 지금우리가당하고잇는 비상시에라도 다른비용은 얼마든지 주리고 먹는것만은 몹시가 허락되는한도에서 먹어야될줄압니다 더구나 자라는 아이들은 잘먹여서 체력을 향상켜여야될줄압니다.

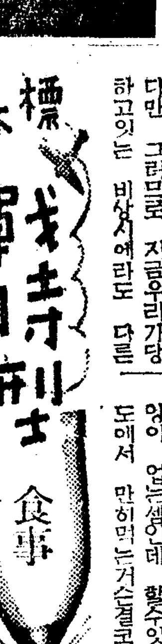

가지수는 아조간단합니다.

◇조반

밥

미역국(고기너코)

구은고기

시금치나물

김치

생게란

◇석반

요즘엔생추쌈

구은고기

찌개

김치

대개 이상이정도입니다.

여외에 아이들은 낫에 우유한병씩먹이고 갈골피일도 주는데 반찬값과 이런가식갑을 합해서 도합 육칠십원쯤 듭니다.

다육주의(多肉主義)

여기에 보면 고기가 좀만타고 할뿐이 게실것입니다. 그러나 다른생선도 업고 여만큼고기를 먹지안코는 사실안될것입니다물론 더적게 먹을수도 잇스나 외국요리에비하면 조선음식이란 거이 영양이 업는셈인데 할수잇는한도에서 만히먹는거슬결코사치한생활이 아닙니다.

건강제일

이러한 비상시에 다른모든 비용은 극도로절약합니다. 그러나 먹는거슨 이이상 더주리게 될수도업고 더주리느니보담가튼돈을 드려서라도 영양분을 만히잇도록 노력하는거시 우리주부들의 저장은 의무라고 생각합니다. 하루의 고기한근, 계란두개

계속 마을 우유들은 멀리가제에서 빼돌리던것스럽합니다

모던결혼심리학

위선건강하고이뻐야―

전문학교총각네들선보는표준

(城大心理學教室研究)

「현대의 도련님은 어떤아가씨를 조하하나?」

× ×

본보지상 조사자회면에서 어며 엿오신분이 만흘줄압니다. 성대(城大)정씨 코수 고월(高月)씨가 고공(高工) 고상(高商) 약전(藥專)세 전문학교 학생도 현대청년 장가가시려면 어떤아가씨가마음에드시오―하고 물엇더니 그대답이 장편입니다. 「한전하여 아가씨들―두귀를 소그려가지고 경청하시시요」 세전문학교 졸업반학생들의대답을보면 다음과갓습니다.

1、건강

2、미모

3、교양

4、명랑한성격

5、종순

6、어진것

7、우아한것

8、여자다운애교

9、얌전하고아련한것

10、정숙한것

건강―건강이 일백칠십오표로 제일위인데 안해는 위선건강해야겟다는거슬 그들은미리 짐작하엿습니다. 조혼(早婚)의 자격을 가추고 생활문―어떠케든지 건강해야할것입니다. 하거나가정 남편이 집에들어올때 안해가 이불을두루고 누어잇는것을보면 금방자살이라도하고 섭다는것입니다. 건강한안해 건강한어머니는 실로 한가정의행복그것이니 제일위를 차지한것은 당연한일입니다.

미모=이것은 일백삼십이표연데 얼굴이야 아모러튼 마음씨가착해서 시부모봉양 잘해여지―이건 지금신랑들은 당치안혼소리라합니다 「아페큰 풍하여 거리를걸어도 남에게 빠지지안흘만치 고흔태가잇서야 흥이난다는 거십니다.

이것은 여성여럿분의의견과 가틀지 의문입니다. 세상에는 얼골이 수수해도 남편을 질겁게하는 안해가 얼마든지 잇스니까요

「교양」―구식처녀표, 현대여성은 교양이 잇서야 조합니다. 적어도 중등정도교육은 바다야겟고 또 교양이란 물론 학교교육뿐만 아니니까 여러가지로 교양을 차려두어야할것은 물론입니다

「명랑」―은 오서방표 사람빼야 아름다운것은아닙니다. 근대적인 명랑을 섭취하되 설운물은 좀조하하는모양이나 동양사람은 비항이되기를 그다지 명랑치못하게되에 흑지나치거나 먹게하면 째러히올지 안을터도잇습니다 그러므로 요한니다.

「종순」―면우실로 어로조흘이어 세얻는 보배― 들을 주의하거 애황하거다 간세 도를떠하거아니겟스나 저 굴은 이러케 사오용마저나 러왓습니다.

부부란 서로의바귀―서로 종순하는것이 지당하니 안해의종순을 바라는 현대청년들은 자기자신이 도종순할것을 서약할것입니다.

「정숙」―겨우다섯표, 어야말도 예전보다주객이서로바귀여스니 여자의정숙이란 그다지 가상한미덕이 아닌모양입니다.

그러나 동양여자―아직도매우 정숙하고 또 과거의 여자가너무 정숙해서 정숙이란 구하지 안하도 넘치리만치 동양여자에게 만흘터인데 귀한을 모른다나 의시 어거슨 영원한 부덕에하나일것입니다.

아가씨들―옛여성들의 여정숙을 현대필건 못됩니다.

금빗머리•검은머리 도마음대로!

서양에서는 여자의 금빗머리(블론드•뷰루네트)라고 해서 매우야단입니다 그리고 미국의『헐리우드』영화계에서도머리빗갈에따라 영화에나오는역이 결정되리만큼 중요한것인데 만일 머리빗갈을 마음대로 변할수가잇다면 어떠케될것인가하는 이견이 매우주목되어왓습니다

그래서 여러화자가모여서연구한결과 머리빗갈을 마음대로고칠수 잇다는방법을「스페엘•퀴스린」화사가 발견하엿습니다

어방법은 비상히 간단한것으로서 아무런비즈로도 마음대로 고칠수잇게되엇는데 어방법에대해서 박사는 다음과가치 말햇습니다

「와스」조금하고「세르로―즈에스텔」기름을 석근데다가 재가조하하는 빗갈을석거서만 드는것인데 이것은 머리카락을 상하지안코 비상히 간단하게 만들수잇다 어러케하면 아츰엔 금발(金髮) 점심때는 검은머리 밤에는 빨간머리 어러케 할수가잇다」

(헐리우드동맹통신)

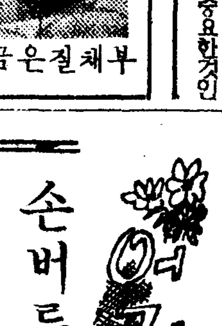

체면도업시 부채질은금물

여름더위에 부인들에의도이 저버러지는때가잇습니다. 어지경으로 부채질을쉴룰업시 하는것은 예의가아닙니다. 그리고 팔의운동이 몹씨되므로도리어 더 덥습니다.

아이더워!

부채

활동사진관에서나 기차 전차속가치 사람이 만히모인곳에서부채질을몹씨하면 자연머리냄새, 땀냄새, 향수냄새가 뒤석겨풍기게되는데 어것을결코 유쾌한일은아닙니다.

외국사람들은 결코 여러사람아페서부채질을해서 땀냄새를풍기지안습니다.

더워도 맘먹게될좀참고 부인야단스레 더위라면 마서고부인의 얌전을지켜야 조흘것입니다.

고무장화는이러케

장마통에 만히신는 고무장화도 통제품이니까 잘손질해서오래신도록해야합니다

흙탕이 무덧던 곳 물에다씻는데 솔같은것을하지말고헌겁으로 닥그십시요 그래야 상채기가나지안습니다.

흙이무든대로 구겨박으면 얼룩여지고 바탕을상합니다. 씻은후엔 마른걸레로 물끼를업시하고 그늘에말립니다.

벼테쪼이면 터지니주의하시요。

물건을사드리지말일!

이때문에물가는자꼬올라가고 국가경제는결단납니다

李 健 赫

건강을해하지안케하고 철저한 도의생활을안정을 도모하는한편 전쟁목적을 달성하게하기위한 때문입니다. 물건은대체어디서 나서쓰는가? 전쟁하는데면히들고 지나를 개발하는데 만히 드는물건을 대는방법은 네가지가잇스니 만히 만들어내는지 그전에만들어두엇던것차하 두엇던것을내다쓰든지백성들이 쓰는것을 나라에서갓다가 쓰든지 외국에서사오든지하는네 가지가잇습니다

◆……◆

그런데 만히만들어 내지만 이생산력확충이라것은 하루아츰에 별안간 되는것이아니요 한꺼번에만히 쓰는것을 다댈수는업습니다. 그러므로 만들어두엇던것을 꺼내쓰는데 그것도 거지반 다어서졋습니다 그전에잇던것까지 다쓰고사서는 백성들에게 소비를절약시켜서 백성들이 쓰지못하게하고 나라에서쓰는수밧게 업습니다 그러고도 모자라면외국으로부터사와야합니다 그런데 사오는데는 지폐를주고져는살수업스며 금을내주어야합니다 산금오개년계획을 세워금을열심으로 파내지만 이것만가지고는 벼락없으니까 백성들이 가지고잇던 금부치까지도 사드려고엿습니다.

◆……◆

여러분의 금비녀, 금가락지 금귀어개를 조선은행에서사서는 배로보내서 금덩이로녹여서 배로절여 외국으로대대고 전쟁하는데쓰든 물건을사옵니다. 외국에서 물건을사오는데는 금이필요하지만 또한가지조흔수가잇습니다. 그것은 무엇이냐하면 외국에서 원료를사다가 우리나라에서 상품을 만들어내여 외국에내다팔고 그만큼 외국으로부터물건을사오면됩니다. 그러므로 백성들이 쓰는물건은 외국으로부터 사오지못하게하고 될수잇는대로전쟁하는데쓰는것을사오고자변평으로 백성들의자유를 막고잇습니다. 백성들이 먹고쓰는것까지도 제한해가면서 외국으로만히내보내려고합니다

◆……◆

그런데 면칠에도 팔려거니와 물건갑시 자꾸오르면백성도살수업고 나라경제도 결단이나고 외국에물건을 내보낼수도 업스니까 물건갑을내리고자애를쓰는데 이것이물가정책이란것입니다. 물건갑을올리지못하도록 공정가격이란것을 만들어 실행하고잇는데 백성들이물건이업서지기전에사두자 오르기전에사두자는 생각을가지고 돈잇다고 물건을사재는자면 큰일입니다 어러케사는사람이만흐면 안오를것도오릅니다 다 그것만 오를것이 아니라 다른것까지 오르게됩니다 그러케되면 먼저말한인푸레가러집니다

◆……◆

인푸레가 어떠케무서운것인지 예를들어이야기를하나 하겟습니다 세계전쟁이일어나기전 독일에서는 아들을대학에보내려고 근검저축한 중산계급이 만히잇섯는데 인푸레가 되자 하룻아침에 거지와가치되어버린다 거리에는 산송장이 질비하게되엿는판이엇습니다 이러박한 지경이 오지안케하려면 물건을사지말지안케해야만합니다.

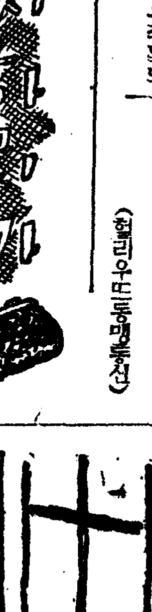

손버릇나쁜안해 함께살기어렵습니다

【問】 금년이십팔세기혼남자 소화십삼년이월에 결혼여자는 당년 이십세, 결혼한년후부터서로 뜻이맛지안코 손버릇이거즐어 남의물건을 가저오고 소생의 호주머니도 가끔뒤집니다 그리고 갓시집오세씨가 집을 비우고다녀 만흔편지를 도적맛고 속이상해 재집으로보냇습니다. 색씨집에선 생활비를 내라고 하는데 줄수업다고햇더니 제가 가저온 세간과 내가해준 옷가지들을 전부가저가고 그런과실로는 여흥을못하니 생활비를대라고 폭언을 하고갓습니다. 그러나 소생은 독신생활을할수업고 다시결혼할까하는데 결혼해도 상관업슬까요? 결혼게만는하지안켓습니까 색씨집에선 도달러들것입니다. (시내일독자)

남편으로서의 지도를하시요

李 淑 鍾

【答】 당신의 안해가 못된손버릇이 엇스므로 어것을위하여이혼하기 보다서로맛지 아니하니고만두겟다는것이먼저가될줄압니다 남편이 부부일심이라니야 해석하기에따라어해가다른것을대다고생각합니다 두분이 조더딧이마젓다면 당신의힘과 당신안해의사랑의힘으로 얼마던지 고칠수잇다고 밋습니다 집을 비우고다니는것도 모―든거정부만에서나 오는일이 아닌가하며좀더가정적으로 반성할필요가잇다고 생각합니다 결혼을 다시할수는잇슬것이지만 결혼의 주지는 언제든지 법적으로만 의무를 두려워할것이아니라 도덕과 인격에 의무를 두려워할것이나 서로감내할수업는사이가되고 큰허물에 벗듯이잇스면 결국두분은해어질수박게업슬것입니다 그러나 결국 두분의사랑이 업고그중에 엇보입니다 법에걸리지아니할 서로당신의 사랑이부족한것이 손버릇은 못된일이나 여이여 망업는사람은 아닙니다 다시 경계하고 지도하면 손버릇을 모고칠수잇는것이아닐까요 물론 안해로써 협력의지위를 둔전히 가지고 당신을 보좌하느니 보다 못하고 유감이지만 남자되는부에 업는 돈을의지로하여 따로나 낭비하는데에 비롯하지이라고도 생각할수잇는 수단에 빈곤에이고 약한지파가잇습니다 결국경계시켜허락할수업는 내정한사이면 오히려 고만두는것이 조켓스며 다시혼인할수도 잇겟지오 그러나 그여자의 원하는조건이나 잘하여주도록하십시요

魔人

長篇探偵小說

金來成 作 崔根培 畵 【102】

吳相億의歸京(一)

「황세민이가 해적이엇다?……」 전보를 구겨쥐고 불르짓는유불란 랑천이엇다.

황교장의 따거지 결코 순탄한 생활이 아니엇던것만은 유불란도 벌써부터 짐작하고잇던 바이엇스나 그러나 그와가튼압흑의 열면을 가진 황세민이놀은 설로 예측도 못햇던 경탄사엿다.

여제와서 생각하니 저 싯두런 어빨을가진 괴상한 사나이의 어딘가 해적생활자인듯 싶던 풍채와 해적이라는 무서운 따거를 가진 황세민파를 어울려며루어볼때 황교장파 그괴한과의 관계가 단언할수는 업슬망정 어렴풋이 머리에 떠오르는 유불란이엇다.

그것은 두팔도할것업시 황교장파 괴한은 가튼 해적시대의 친구엿슬것이며 한거를 더 나아가서 괴한은 옛적 친구엿던 황교장의 그어떤 비밀, 그어떤 중대한 약점을 잡아가지고 황교장의 손으로부터 적지안흔금품을 빈번히 편취해가곤 한것만은 넉넉히 짐작할수잇는 사실이엇다.

『해적이엇던 황세민교장! 음 ―』 하고 유불란은 다시한번 선웃한듯이 중얼거리며

『그러면 그 해적의 어떤 황교장파 해월의손에 무참히 죽은 백영호씨와는 대체 어떠한관계가 잠재해잇는고?……

해월파 ― 어 세사람이 다 !

백영호씨와 황교장파 복수가져 꼭 가튼 인물의 사진을 가지고잇다!』

유불란은 세문시가 거의가 깝은 경성시가를 물끄러미 내려다보앗다. 많하는 네거리에오다가다 선 가등불이 여름밤부터위에 피곤한듯 조을고잇다

그때 탁상전화의 『벨』이 고요한 밤공기를 뒤흔들듯이 요란하게 울리엇다.

유불란은 그어떤 예감에 가슴을 두근거리며 수화기를 들엇다.

『유불란입니다. 어디십니까?』

『명수대입니다. 주은몽씨를 경비하는 임세호이올시다.』

저옥히 흥분한 임경부의 목소래엿다.

「네, 네, 그러면 어밤에 떠케 차즈십니까? 무슨변괴가……?」

하고 뭇는 유불란의 말에

「아니올시다. 아직 변괴는업지만 하여튼 무슨 사건이 또 일어날것 가타서요. ──다른게아니라 오상억 변호사가여행으로부터 돌아와서 지금막 경성역엘 내렷는데……」

「그래서?……」

유불란의 음성도 저윽히 노파진다.

「그런데 지금 오변호사로부터 전화가 왓는데 자기신변이대단히 위태롭다고요. 여행한목적은 충분히 달햇스나 여행중 수차나 해월의 습격을바다가면서 간신히 경성역까지 피해왓지만 경성역에서 명수대까지 오는도중이 대단히위험하다는 것입니다. 말하자면 오변호사는 지금 쏠해를 당한 백남수씨와 똑가튼 처지에 서잇는 사람이니만큼 어느때 어디서 해월의 습격을 바들지 모르니까 경비대를 경성역까지 파견해달라는 전화가 왓길래 나는 은몽씨때문에 이자리를 떠날수업고해서 본서로 전화를 걸어 십여명의 경비대를 보냇는데……』

하는 엄경부의 보고를 들은 순간 유불란은 얼하에

『나도 곳 가겟습니다! 그런데 엄경부께서는 절대로 은몽씨의 신변으로부터 떠나서는 안됩니다!』

하고 전화를 끈흐려다가 다시 말을 어어

『그리고 엄경부께서 본서로 전화를 걸어 삼청동 정란씨를 경비할 순사 약 오륙명만 파견해주서도록 힘써주십시요.』

하는 말에 엄경부는

『삼청동에야 될 경비할 필요가 엇지안습니까? 그러라면 그러커겟소 만은정란씨야 뭐 그리 위험하지안흐데요. 그럿만 아니라문학수씨 게시고……』

『아닙니다! 은몽씨보다도정란씨의 신변이 더 위태합니다! 그러니까 곳 수배를해 주시요!』

유불란은 대답을 기다림 여유도 업는듯이 전화를끈코 바그로 뛰어나갓다.

急慢性 淋疾

(三日間內服)一衝擊療法後이면 强烈한 溶菌·喰菌·抗菌의 三重効果로 病勢輕快해짐을 確認케되실것입니다

急性慢性兩症에 治効同等한藥能

人智의無限한向上과進步는 드디어淋菌을完全히征服햇다

어떠한疾病을勿論하고 그病에對한治療劑가 새로發見되면 醫學界와藥學界의學者들은 그에滿足치안코 그보다 더나은治療劑를 創成하랴고 모든學術을傾注하고 研究에研究를거듭하며 苦心慘膽합니다.

淋疾의治療에잇서서도 最近問題가되어잇는化學療法劑가 처음發見되엿슬 그當時에는 藥效適確하다하야 가장 重要햇든바이엇스나 本邦及獨逸의權威잇는醫家들의臨床實驗의結果로因하야 化學療法의生命이며 重要한점인 撰擇性殺菌力이弱하야 淋疾治療上不少한缺點이判明된것이原因으로 어에 不滿을품고銳意苦心研究한結果 여기에처음發見하엿든化學療法과는 藥物의化學組成方式을 달니한最新高級新化學衝擊療法劑內服「겐고―루」를新發見하는데에 成功하야 모든缺點을完全히一掃케되엿습니다.

淋菌이短期로徹底撲滅되는 溶菌、喰菌、抗菌의三段療法

그러면 本最新最高級新化學衝擊療法劑內服「겐고―루」가 어떠한作用으로 어떠한效果를發揮하도록製劑된것인가를 說明할것가트면 本藥物이體內에攝取되면 그即時로곳生體를特異의抗菌體質로變化케하야 全體內에抗菌性을充滿시켜서 쩌 淋菌의毒性과繁殖力을制止하는 最新化學素一基와 又體內에潛伏한淋菌을 强烈無比한撰擇性으로 차저단기면서溶菌、喰菌、殺菌의 三段作用을하는 高級化學素一基를 併合製劑한것임으로 淋菌이體內어느곳에潛伏해잇다할지라도短期로徹底撲滅되는高級化學劑입니다.

淋疾을不意에死滅케하는獨特한衝擊療法

本內服「겐고―루」로 治療해주시는 때에는 어떠한症勢의淋疾에라도 注射나또는 洗滌注入藥等의 併用이一切不必要하며本劑만을一日三回每食後에 六錠(一日十八錠)식을 服用해주시되반드시 三日間을連續服用하신후다음의四日間은 休藥하시엿다가 또다시藥을 繼續하시는것이 淋菌에게不意의衝擊을주어 急速死滅케하는 本劑의獨特한衝擊療法이오며 여하한症勢의淋疾을勿論하고 短時日根治케되는 治療法입니다 또는 本劑의 化學作用이體內에서 完全無缺한效果를 最大限度로 發揮하도록 가장合理的의方法을 基準으로하야 製劑된것이오나 生體(胃臟、腎臟、心臟組織等)에는 何等의副作用이無함으로絕對로安心服用이됩니다.

本內服「겐고―루」의 急慢性淋疾에 對한治療藥能을檢討해보면 二基藥力의綜合的相乘作用으로因해 殺菌力이最大强度로發揮되는것이特徵이온바 初感染된急性淋疾은 服藥一晝夜以內로 止膿、止痛、尿水清澄해서 治癒의 現象을엇게되오며오래된 慢性淋疾로서 淋菌이包含된淋系가 容易히업서지지안는 症勢라도本劑의獨特한衝擊療法으로 治療하시면慢性淋菌이快速死滅되며 그에따러 淋絲가短時日에消滅해집니다.

最新發賣

高級治淋化学衝擊療法劑

內服

겐고―루

日東製藥合名會社 製品

低廉藥價로提供함은 治療費의輕減이目的

淋疾治療上 第一苦痛되는것은各種各樣의治淋藥이 濫出施行함으로因해 藥의撰擇에苦心하시는것일것이오며 더욱落望케하는것은 一顆의價値업는藥을 法外의高價로販賣하는것을 藥이조와서高價인가부다하시고 誤認하시는때문에 金錢만虛費하게 되시오는것입니다 藥店에서는 어릴適切으로生覺하고 이러한淋藥을 驅逐키爲해 또는 治療費의輕減을目的하야 至極히低廉한藥價로 提供하는바이오니 어점을諒解하야 주시고 本劑로治療해주심 바라오며마지안습니다.

御注文하시는方法

本內服「겐고―루」는 朝鮮全道有名한藥房에서 販賣하고잇기는하오나마는 近處藥房에업거나 品切로因해 買入不能하신때에는 代用品은 絕對로엇사오니 下記總代理店本舖로 振替나 또는小爲替 或은 代金引換便으로 注文해주시면 治療法及攝生에對하야 最善의方法을 알니어드리며 至急送藥하오니 藥效卓越한데比해 藥價至極히低廉한本劑로 治療해주시고 하로바삐 淋疾의病苦에서 速히버서나신후 健康明朗한生活로 지내주시기 바라오며마지안습니다.

適應症

急性淋疾・慢性淋疾
攝護腺炎・淋毒性副睾丸炎・膀胱炎
淋毒性關節炎・細菌性
及非細菌性尿道炎

藥價

一곽―루(一衝擊分)(五十四錠入) 一圓五十錢
三곽―루(二衝擊分)(百〇八錠入) 二圓八十錢
四곽―루(四衝擊分)(二百十六錠入) 五圓三十錢
病院大量用(五百錠入) 十二圓

東京市芝區新通町十三ノ二
總代理店 合名會社 河原商店
振替東京三五〇一九番

學芸

文學的世代 (一)

新世代論

崔載瑞

「옥스포ー드辭典」을 들처보면 (世代)이란項目아래 다음과가치 켜혀잇다. 『거지반同時期에 出生된個人의 總體, 또는 그들의生活이 占領하고잇는 時代』。 그리고「한 제나레이숀은 普通 三十年으로算定된다」하는 註釋이 附記되어잇다 따라서 우리가 西洋小說에서 흔히보는 「三제나레이숀으로써 構成된 家族會, 云云」의 文句는 祖父子三代를 일컷는이니 年數로보면 約九十年 卽一世紀를 包含하고잇다.

그러나 어외가치 一世代가 三十年으로 算定되는것은 아마도 世情이 安穩하던, 예전일이엿다. 웨그러냐하면 世代觀念속엔 반드시 自然的年齡과더부러 思想的年齡이 包含되어잇기때문이다. 三十年이라면 갓난애가 자라서 장가들가서 사람의 아버지가 될만한 年齡이다(勿論이것은 早婚이 아닌 西洋의 이야기지만 또 그리고 次次로 早婚의 黎風을떠나는 우리의 最近年의 일로되지만)。左右間三十歲된靑年을 中心삼아 前後九十年동안에 다시말하면 一世紀동안에 自然的年齡과 더부러 思想的年齡이 三分된다는것이 傳統的인 世代觀念이엇다。

그러나 近年에와서 어려한世代觀念은 重大한修正을 밧게되엇다. 웨그러냐하면 사람의自然的年齡의進度엔 變함이 업다치더래도 思想的年齡의 進度는加速度的으로 增大하여 한世代는 三十年이 二十年 二十年이 十年으로 短縮되엇기 때문이다. 그러나 이것도 아마 昨日의일이고 今日에잇서선 하로밤새에敗氣가는지경으로 까마아득하게世代의斷層을 느끼게쯤 되엇다. 이리하여 眞摯한 理論家로하여금 『한사람은 한世代안에 두世代의精神을 살수잇슬까?』하는 이亦是 까마아득한 質問을시키도록되엇다.

現在는 우리들에게잇서서 世代交替의時期라고 一般이 漠然하게나마 생각하고잇다. 그리고 大體로 傾向文學의退潮를境界로잡는 一般的傾向을 보면(最近에와선 本報紙上에 실린 林和氏의 世代論에서그 實例를 볼수잇다) 交替의假定的時期는 昭和十年頃이될것이다. 卽 『갑프』解散이잇는다음해부터가 新世代라고 볼수잇슬것이랑 그리고 또昭和十年은 傾向文學이 擴頭한지 거지반十年만이다. 어리하여 한世代가 十年을生活하여온後 지금 그頭導權을 다음 제나레이숀에 讓渡하면서잇다고보는것은 過히 無理가 안될것도하여보인다.

그러나 昭和十年이 世代交替의 假定的時期인것과 마찬가지로 이모든推想은 常識的 表現의 域을 버어나지못한다. 웨그러냐하면 現在에잇서서 社會情勢가 一變하여 一般이 新世代出現을 待望함이 아직도 그 待望에 應할만 新世代는 形成되지안헛기 때문이다. 이런意味라면 林和氏의 『新人不可畏』論도 肯定할수잇는것이다.

森山啓氏는 『文學의新世代』에서 甚히 同情的인 態度로 新世代를 擁護하엿다. 그러나 그는 그本質的인 缺陷을 指摘하기를 잇지안헛다. 表現新興勢力으로서의 新人群은어디가新興인지 解釋하기困難한點도잇다. 그들의 人生態度는 消極的이고 自己抑制的이다. 그러나 이러한 不評에對하여 조금치라도 抗辯하여오것은 新人들이고 또愈疑히 自己의作品을 걸러오사람도 新人들이엿다.

그러나 新人들의 作品에對한批評에서 다음두가지는 늘 問題가되어왓섯다.

一, 人間이描寫 되어잇지안다는것 一般的으로 描寫力이 不足하다는것.

二, 說話體는 邪道이나 아니냐하다는것.

이리하여 그는 『眞實한 文學的新世代』란말로서 이글을 매저다 林和氏의 新世代無性格論과 一脈相通하는바 잇지안흔가한다.

우리文壇에 新人이업는것은아니다. 그러나 우리는 그들로한 新世代로 設定하기엔 相當困難을 느낀다. 그것은 그들作品에서아무런 새로움도 發見할수업기때문이다. 나는 新人의作品을 다는 못읽엇서도 그大部分은 通讀하엿다. 그리고 東亞日報의新人文藝作品은 審査委員의 責任上 十餘篇을 精讀하엿다. 그러나 나는 거기서 새로운 아무것도 發見하지 못하엿다. 이것은 審査에 出會한 모든 委員들의 一致한 意見이엇다. 作家的技倆에 잇서 不足함이 잇더라도 새로운 무엇이잇스면 無條件하고 推薦하고 십다는것이 委員들의 共通된 心理가 아니엇든가한다.

어리하여 文學的新世代論은우리文壇에 잇서서 아직도「저ー나리즘」의 問題이고 實際的인 問題는 못된다고 나는본다.

學芸안테나

李鍾松醫博祝賀會, 東京帝國大學醫學部에 提出中이던 醫學博士學位論文이 今番同敎授會를 通過하여 榮譽의 學位를 바든 李鍾松氏를 祝賀하기위하여 當地有志諸氏가 모히어 祝賀會를 열게되엇다한다

一、時日 七月六日午後六時

一、場所 半島호텔

一、會費 參圓 當日持參

發起人 朴格欽 張麟楨 沈浩燮 李惠潞 咸尙勳 高在相 洪起文 淺野太三郎 金炯元 金禮顯 辛鳳祚 方鍾鉉 李宗洽 申允亨 明拓植

綠陰詩帖

詩稿

朴宗軾

❶ 雜

나는 베아리가 어미닭이 될가바 근심한다

내가 학교에갓다오면 꼭 베아리가 큰것만 갓다。

나는베아리가 무스讀想에 잡기지 안고 저 가만히 푸른드빨을 드려다본다.

그러면 베아리와 나는어느새 서른孫文하여 오는새벽을 가만히 꿈꾸고잇다。

◇

내가베아리를 테불고 終日이야기한적은 바로五月初하루날이다.

내가 작구만 울고잇스니 삐아리는 나의가슴을 콕콕 쫏는다.

나는 무슨 슬픈것잇느냐고 물는다 삐아리는Non,non,하고 운다。

삐삐아리야。삐삐아리야。내가슴을 만저바다고。내가슴을 만저바다고。

❷ 한토막日記

나는 第一傷處받은 날이면 日記를적는다。

그러나 내가 가장 사랑한 그이가오면 나는 어느새 日記쓴것을 이저버린다。

사람들의 가슴속에 여ー느한 사랑이피여오를땐 아마 바람에 불리우듯 나붓기는 가부에。

◇

또……

우리들은 物物交換의버릇과 內科三百分들약과 무덤과가틀 먹먹한가슴과 거즛말의罷族과 거룩한聖者의 코란經과ーー

어런것들의속에 아아ー眞正 별과森林의 어야기는 어느風俗인지 알바가 업구나。

◇

醉할듯 아카시아香氣가 밀려온다。

들바게는 나의水仙 도라엿스리라。

어서 내마음의氣象圖에 안저 외로운旗幟이나 올리자。

❸ 밤

밤어면 으레히 초스불을켜고 가슴에손을엇는。

希臘肖像보다 더 嚴肅한남하늘은 갓장종이짱 처럼 들렷다。

은가루 뿌린뜻 널린 별들의玉座에에 요런 바람은 방울을 흐들며 달리네。

밤은 할바꼿처럼 피여난다。아니 다시湖水의中間처럼 기퍼가지。

◇

웨 사람들은 젊음 놀고 내다보는지。

저어들의가슴은 城壁처럼 닷첫는가부에。

上半期朝鮮映畫評 (上)

映畫藝術의性格과常識

徐光霽

今日의藝術이 政治形態에서버서난藝術은 잇슬수업다。이것도 한개의常識이라면 常識이다。今秋에施行될『映畫法』을 아페두고 朝鮮映畫가 발버나갈 길이라는것을 朝鮮映畫人自身이 慎重히研究檢討하지안는다면 果然 朝鮮映畫를 누가잡지고 나갈것인가?

朝鮮映畫가 近二十年의 歷史를가지고 數百本의朝鮮映畫가 世上에나오고햇서도 어것이 "朝鮮映畫요"하고 내세울만한것이 한개도업고 映畫作家協會나 監督協會나 其他映畫人의 集團會合이 한개도업다는것은 이 이朝鮮映畫人全體의 羞恥이며 朝鮮文化의羞恥인것은 두말을要치안는다

當局에서 映畫法을制定한다하드래도 우리映畫界에 어떠한큰 集團과 映畫界全體의 참된指導와硏究와 親和의機關이 잇다할것가트면 當局者도 우리에게 協力을求할것이며 우리亦是 當局에 어떠한希望과要求도 提出할수잇슬것이다.

藝術에잇어서 變革이라고 하는것은 한개의 **文化形態**로를 全的으로 뒤바뀌버린다는것인데 文化와藝術에는 트레ー듸숀이라는것이 잇다。이傳統을繼承해나감으로써 그民族그文化자 새로운形態로 發展해나가는것이니 朝鮮에 映畫法이施行된다하드래도 急作스러히 朝鮮映畫界에 새로운 變革이 생기여 지금까지 우리가 보지못하든 훌륭한 朝鮮映畫가 나온다고도 斷定할수업고 또한지금보다도 못한朝鮮映畫가 나올것이라고斷定할수도업는것이다。

다만朝鮮映畫界에 새로운 時代性을 注入시켜보다는것만은嚴然한 事實이요 朝鮮映畫는 엇더한 傳統이 서잇다 할것가트면 어傳統이 全然 허무러저업서진다고는 할수업다。

그러나 朝鮮映畫라는것은 아직 傳統이 서잇지안타。다음世代에 繼承시킬만한 아무런 傳統도업슬뿐더러 朝鮮映畫란은 아직 …

映畫藝術의性格조차 지키지못햇

… 藝術에는"창조"가잇다 그리고"모랄"이잇고 作家이잇고常識이 잇는것이다 文學과 映畫가 다른것이무엇이냐고 뭇는다면 文學은 孤獨性의 藝術形式의完成이요 映畫는 이孤獨性의 藝術形式을 解體시키는것이라고할수잇다 卽文學은 作家一人과 讀者한사람의 直對되지만 映畫는 數十數百藝術家의 協同과 數十萬의 觀衆을 한자리에 集中시킬수도잇는것이다.

이것은 文學과映畫를 아는사람의 한개의常識이다. 常識이라고하는것은 스텐스토ー키에 엿서서 더욱이 映畫藝術 『人物紹介』『伏線』『場面』『인』 메리아의 아웃메리아의 調和性 가튼것들은 映畫藝術의 한개의 常識이다. 小說家가 文章을 常識으로 숨아는 거와 맛찬가지다.

그런데 朝鮮映畫는 이映畫의常識을 예사로히 過誤를 犯한다는것보다는 범으나 度가 지나친다. 어떠한 映畫를 批判하라면는 「映畫의ABC」부터써야할지경이라면 筆者의 쓰리린心情을 가히짐작해줄줄안다.

人間에 베스가업고 性格이업다면 그人間은 보잘것업는人間이다。藝術의 性格이업다면 그것은 죽은 藝術이다。朝鮮映畫에 안테리를 登場시키고거기다 性格을 집어너코 朝鮮의 映畫監督들이 좀더 「신씨ー리티」한 …

上半期가 지나갓다 …

… 直입이잇슬수잇슬가?

"朝鮮映畫界에 무엇이 잇는가"고 누가뭇는다면 良心的으로 무엇이잇다고 對答할것인가?

人間은 어디까지든지 人間的인데에서 人間美가 發揮가 되듯 映畫는 어디까지든지 映畫的이되고나서야 그것에 **藝術的價値**를 말할수잇는것이다 이것도 한개의 常識的인 말인줄은 알면서도 映畫的인 朝鮮映畫가 보고시프며서 나오랴다

BOUQUET
JOINT EXPEDITION

A burglar, who had entered a poor ministers house at midnight, was distrbed by the awakening of the occupant of the room he was in. Drawing his weapon, he said:

"If you stir, you are a dead man. I'm hunting for your money."

"Let me get up and strike a light,"

said the minister, "and I'll hunt with you."

共同出馬

한밤중에 구차한 교직자의집에드러가 방에까지드러갓다 로제는 주인의잠깨는 바람에 그만 당황햇지요° 무기를 쑥빼들면서 "꿈적하는날에는 단속이다° 나는돈잇는데를 찻는길이다"

교직자는"나를 이러나서 불을좀 켜게하슈° 나도당신하구 좀같이 보게소° "

風俗時評

風俗과小說家 (一)

金南天

▲……長篇小說改造論以來『風俗』이라는말을 만히 쓰다고 그러는것은 아니겟지만 나보고 風俗時評을 써보라한다. 그것도 가벼운隨筆式으로 써 보라고 하는것이니 내의流로 말하자면『風俗』가운데서도『輕風俗』에 屬하는것을 써보라는것이라고 생각한다.

▲……나는 本是『風俗』을『重風俗』과『輕風俗』으로 나누어서 생각해 보는 버릇이 잇서서 얼마前에도『女性』誌七月號가, 요즘女性의 風俗에서 아니꼬운것어 눈에 띠이면 攻擊을해보라는 請을 밧고, 同一한 論調로 『나는 道學者도 修身敎師도 아니므로』『每日가치 變하여 가는 女性의 風俗習慣을 허되이 保守的으로 唾棄하는뜻事』를 일삼으려 하지 안코、오히려『各樣各色하고 나날이 變하여가는 그가운데서 어떠時代의 特殊한 形狀을 觀察하려는者』라고 筆者의 입장을 말하엿거니와 지금도 나는 그러한 態度를 堅持해 볼려고애쓰는中이라『觀察』이라니까 그러나 그곳에『批判』이 업서야 된다는것으로 알어서는 망발이다。『觀察』이란 본시『擇擇』을 뜻하는것이므로 이것을 아니고 저것을 取하는『擇擇』의 가운데는 冷嚴한 批判이나 道學者의 時代遲는 업을저어정 一定한 批判的인 態度는 들어잇는 것이다。그러므로 眞正한觀察者는 언제나 아름답고도 嚴格한批判者이어야할것이다。이러한 意味에서 나는 風俗의 觀察者이고、同時에 그의 批評者 일수잇는것이다。

▼……『風俗』을 아까말한것처럼『重風俗』과『輕風俗』으로 갈라 본다면 나의 『重風俗』에 對하여는『女性』誌에서도 若干 記錄하엿스므로 一律的으로 볼것을 避하여 그것을 손쉬웁게 『風土』와『產業』까지를 考慮해야 하는것이니、風俗時評이 社會時評의 性格을가추게되는것도 이때문이고、風俗史의 課題가 社會經濟史나 藝術의歷史와 密接한 關聯을가지어 모두 이약이라 하겟다。어러한 事業은 나가든者의 可히 할바가 아니겟거니와 問題를 區分하여 現在의 瞬間으로 限定한다고치서、假令 小說家라고명색이 文學者인 바에는『敎育風俗』이나『宗敎風俗』이어나 그런것에는 제법 關心을 가저보는것이 義務가아니겟느냐고 때때로 생각만은 해왓든것이다。

▲……入學難, 受驗問題, 敎育家의行狀, 學生靑年의體位問題, 初等敎員의 生活問題, 放課後私塾問題, 밋全校問題等이 모두 『敎育風俗』論의 對象이 될수잇스나, 作家로 안지 어찌 一家見이 업서 될법이냐 다시 『宗敎風俗』이라면, 宗敎團體나有識한宗敎의 藝院相이나、高名한 宗敎家들의 處世策이라든가, 어느것 하나 우리들에 눈을감고 모른척할것이 업다。

▲……그러나 勿論 小說家자 어떠한 問題를 取扱하는 場所는 各自의 作品가운데서 할것이므로 스스로 風俗批評家의 立場을걸머질 必要는 업을것이나、作家자 市井世界 가운데서 藝現象的인 要目업는 趣味에 沒頭해 잇거나 或은언제 어느겨를에 그런 道學者자 되엇는지 염을 열면 新女性의『파ー마넨트』를叱嘖하고 제짜하면 젊은게집의『산달』구두를 염려하거나 하는 세상에서는 風俗을 批評할 必要도잇고 또 風俗時評家的 態度를 要求할 資格도 나 업지안흘것이다。

▲……事實에의 廣範한趣味나 豫備한 審美眼에 掌제 안는다고 前到어『高견』이니『세상이 末世야』니 하는 等의 말을 중얼거리며 눈앞을 찌프리다가는 그自身이 어느배에다 제文學을 실고 흘러갈는지도 종잡을길업는 그런 時代이다 어디가 세상이 獨裁天下가 아닌바에야 作家의 趣味에 맛도록 一律的으로制限을 일흘수야 업는일이며 市民들도 模型이나 類型이 아닌바에야 各者의 生活環境과 敎養趣味에따라 옷이나 차림차림이 多色多彩할것이 定한理致어며, 도 그래야 바람보든도 單調로워 疲困하지안코 多色多彩할것이 아니냐。

▲……지금 나는以上에서 말한바『重風俗』乃至는『輕薄의風俗』파는 떠나서, 衣食住나 結婚이나 신발가튼 가장 通俗的인 意味의 風俗에 對한 時感을 이러한 觀點으로 이곳에 적어보려고 하는것이다。

初步知識

사람이면 그만한것은 아럿어러이다"라는것인데 映畫監督이한개映畫를 製作하라면映畫의常識을越等 超越한 여러한專門知識과敎養이 잇서야할것은勿論이니 小說家가 小說을쓰는데 그小說이 잘되고 못되는것을 論하게쯤 된다면 그小說의"글"이 文學的常識에서 버서 나지안흔뒤에 온다고볼수잇스니 文學을 하는사람이『말과글』을 잘못쓰는것가치 羞恥스러운 일은업슬것이며 時計가正確한 時間을 아리켜주지못하는것가치 큰悲劇은 업슬것이다。

映畫監督

『익오버랩』『페이드·인』『아웃』『와이프』 것든의 連結과 트『캇드·빽』한『씨퀸쓰』에서 다를『씨퀸쓰』로넘어가는데에『써 …

八道俗談크랍

方鍾鉉

(五十六) 감탄고토

【註解】甘呑苦吐이니 먹어보아서 달면 삼키고 쓰면 도로배앗는다는말이라 人間社會에 重大한 信義觀念을 不顧하고 自己利益만을 爲하야서는 厚顔하게도 背反하는行爲를 敢行하는 이를이름이라

(五十七) 갑옷쪽 갓든 양반이다

【註解】갑의리고 하는말은 꿈패가튼 노름노리에서 그곳수가 第一만흔까닭으로 무슨일에나 第一가는것에 引用되는말이니 여기서도 第一가는 兩班을 가르켜 한말이리라

(五十八) 갑자생이 무엇 적은고

【註解】老成하엿스니 그處迷함을 어찌하리오 스스로 말하는가하미라

(五十九) 갑도 모루고 싸다 한다

【註解】어떠한關係인지 內容事情도 모르고 더며노코 評斷해말함에 引喩하미라

…海外科學近信…

眞珠의小知識

米國메룬硏究所의『알렉산더ㄴ』博士는 多年 眞珠에 對하여 科學的研究를 하엿는데 얼마전 그結果를 發表햇다 그中 興味잇는 二、三事項을 다음에 紹介하면ーー

優良한 眞珠는 海中에서生物의 힘으로 만드러진것으로 如何히 人工이 巧妙를다하고 又는科學이進步하여도模造眞珠나養殖眞珠는天然眞珠의世界一의 産地인 波斯에서 採取합과가틀수는업다 天然眞珠와 人工 又는 養殖眞珠와의 關係는 마치 純金製品이 金鍍金을한 物品에對한 關係와갓다 偶然히 작은 砂粒이나 又는 다른 異物의 粒子가 들어간때나 又는 異常한 條件에依하여 生存되는것이다 卽微小한 粒子가 核心이되어 그周圍에 炭酸한層式 眞珠層이沈澱되어 眞珠가 次第로 커지는것이다 이層이 얇고 質이 緻密할사록 眞珠의 光澤이조코 色澤이나빗갈은 感이 두텁고 또 커진다.

眞珠色은 貝殼內側의色과同一하여例하면 薔薇色이나『크림』色의珠는 內側色이 다른色을가진것에는 생기지안는다 眞珠色은種類에여서黑色綠色까지도잇는데 가장可愛로운것은 薔薇色『크림』色黑色이 다이가치色이맛는것은 海水의溫度成分, 조개의 健康狀態等에依하는것이라고보겟다 眞珠特有의 虹色의光澤은珠의表面에생긴光의反射와 屈折의結果엿다。眞珠의 거의全部가 炭酸石灰로 되어잇다.

그리고 이物質은有機質의『레ー스』의周圍에 沈殿하는것으로『그것은層의 珊瑚質이 생기는것과 恰似하다. 眞珠가되는것은 조개는 다른侵入物을 업새버릴수 업기때문으로 어것을 眞珠層으로싸서그 刺戟을 적게하는까닭이라。

天然眞珠와 人工眞珠라는것은 化學的으로는 區別할수업스나 物理的檢別法은 여러가지가잇다 가장 簡單한것은比重에 依하는것으로 養殖眞珠는 가장 가벼운것으로도 二.七一「그람」이나 天然眞珠는 平均二.六八「그람」으로 人工眞珠보담 가벼웁다 그러나 이法을 어느程度까지박게 適用안된다 가장 確實한것은X線에依한法이다 鉛板에 뚤른 直徑○.○三粍되는 小孔에眞珠를대고 X線을 照寫하여寫眞을 박으면 天然物에는 黑點의 周圍에 六個又는 十二個의點이 나타나는데 人工物에는 黑點을中心으로한 十文字가생긴다 이것은天然眞珠에는 炭酸瓦斯의粒이 規則잇게 求心的으로排列되어 잇기때문이다 其他 特別한裝置를쓰는方法도 二、三잇스나 어느것이나 完全하다할수는업다

훌륭한眞珠의鑑定家는 마치 名畫鑑定家와가터서 肉眼만으로도 天然과人工과의 區別은 勿論 그優劣을定하고 中에는 그産地까지도 아러마치는사람이잇다

當選漢詩

滄東考選

題 憫農

押韻 冬韻部

選外佳作之三

江西郡咸從面咸從里 醒園 李正煥

細民本務在耕農
百畝除治不敢慵
隴頭待饁汗連滴
禾下置兒眠自濃
曉出只狵教守戶
昏歸都看月生峯
誰知一日三盂飯
粒粒皆和膏血春

(評曰) 寫農家景狀切實但格調不高

新刊紹介

▲朝鮮商工獎勵館報 六月號 發行所 京城府南大門通四丁目三五 朝鮮總督府商工獎勵館內朝鮮商品調査研究會 定價十錢

▲聖書朝鮮 七月號 發行所 京城府外崇仁面貞陵里三七八 聖書朝鮮社 振替京城一六五九四番 定價二十錢

▲朝鮮鐵道協會誌 六月號 發行所 京城府古市町一四ノ三 朝鮮鐵道協會 振替京城一一○三八番 定價五十錢

▲白紙 第一輯 發行所 京城府明倫町三丁目一六 白紙社 定價三十錢

▲家庭之友 七月號 發行所 京城府竹添町一丁目七五 朝鮮金融組合聯合會 振替京城三○○九番 定價十錢

▲映畫時代 八月號 發行所 京城府竹添町一丁目四九 映畫時代社 振替京城二六六三一番 定價三十錢 送料二錢

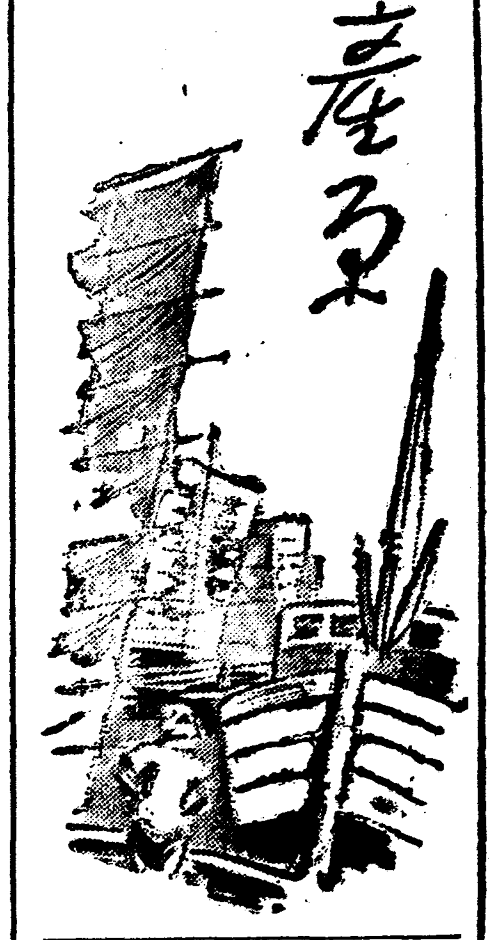

田의耕作面積減少로 纖維作物增産에支障

未開地開墾具體策研究

總督府의 調査에依하면 近年內의 水田化其他工場、通路、鐵道의建設等爲하여 農耕田의 面積은 年年六十町步식 減少되고잇서 米의增産計劃實施에 依하여이傾向은 益益拍車를 加하고잇는터인데 一方纖維作物의 增産도 時局關係上 緊急事이므로 農林局에서는 田의耕作面積의減少防止에對하여 具體策을 研究中이라 그런데 勞務資材의關係上急速한 大規模의 未開地 開墾은困難한事情에잇스므로 우선 減少防止의程度에 멈추고 一年에 約五六千町步의 開墾을 獎勵하고저 具體策을 잇는대로十五年度豫算에計上할 方針이라한다

夏期桑日

【忠北支社發】淸州郡內 春蠶의好況으로 一般農家經濟에 크다란도음을 보게하엿는데 이러한春蠶好況에 臨하여 今後積極的으로 增産을圖謀하고저 郡當局에서는 臨時指導員二十二名을 新規採用하여 各邑面에 配置한다음 夏期桑日實行勸獎을 하기로되엇는데 오는 七日부터 一週間을 桑日實行週間으로定하고 積極的으로 指導하기로되엇다한다

牙山春繭共販高

【牙山】忠南牙山郡內에서 生産된 今年度春蠶繭數量은 共販高가九千五百四十三貫에 그代金이五萬七千三百九十三圓으로 昨年에比하면 數量으로는增加되지못하엿스나 繭價가 例年에比하면 二割以上이 昂騰되엇다한다 그래서 郡農會에서는 夏秋蠶에對하여 大大的으로獎勵中이라한다

江陵春繭共販高

【江陵】지난三十日로써 끄트막친 江陵郡春繭共同販賣數量은 累計一萬貫으로써 이의代金은 五萬二千五百圓인바 이를昨年에比하면 金額으로는 倍增을보이고잇스나 數量에잇서서는 도리어 例年에比하여 數千貫의 減少를보이고잇다 掃立枚數에잇서서는 依然例年보다 增加된成績을 보이고잇스면서도 이와가치 減少된것은 桑葉不振에 生産大衆의 價格不安定에 基因하는것으로보여지고잇다

巨文島附近에서 고등어大豊獲

光州市着網組合으로부터의報告

七月一日 光州고등어巾着網組合으로부터 總督府에의報告에依하면 巨文島、麗水島의中間에서 偵察飛行機에依하여고등어의大群이 發見되어곳出動한結果 百島丸四萬石의 巨額의漁獲이잇섯다한다

北靑春蠶成績不良

【北靑】本道內에서도 多蠶產地로는 一、二位를다투는 北靑의 今年春蠶은 初期에는 모두그成績이良好하여 極히 順調롭다고 當業者나 指導當局에서도 기뻐하던바 四眠期를지나서부터 갑작히 病蠶이 만히나서 上簇을 며칠압두고 아까웁게도 누에全部를버리고 접어만다는바 蠶業家의不安은勿論 郡農會當業係에서도 大驚하여 係員들이 四方으로퍼저서 그防止에 努力하고잇는바 아직蔓延하는 알수업스나 全部的으로 被害는 相當할듯하다고한다

利原春繭共販開始

【利原】咸南利原郡 郡農會에서는 七月一日부터 春繭共同販賣를 開始하엿다는데 當日時勢는 如左하다한다

優等六圓七三錢 特等六圓二〇錢 一等五、六七 二等五、一四 三等四、一五 四等四、〇八 等外三、五五 中繭三、〇一 屑繭一、四三 玉繭三、〇二

底曳網水産組合 春漁圓滿終了

比前年三割增加의豊漁

【咸北支社發】朝鮮第一區機船底曳網水産組合에서는 六月末으로서 操業全部를休止하여春季漁業에一段落을지엇다 이는組合에서 七、八兩月을 魚族保護의必要上 漁業休止를決議한때문인데 今年은 一月以降六月까지 各漁船이 모두 好成績裡에 漁業을마치엇는데 最優良한成績을지은 漁船은 四萬數千圓의 漁獲이잇섯든 狀態으로 前年에比하여 三割以上의好成績을 보앗다한다

漁獲高를보면 아래와가튼데 元山은 그半額以上을 占하고잇다

▲元山三三六、八七一圓▲西湖津九四、三三三圓▲遮湖七六、一七四圓▲新浦一二六、五八九圓

群仙一四、九八四圓

▲群仙一四、九八四圓▲陽川四七七五圓▲三湖六、二七三圓▲前津七、二八一圓▲大合七八〇圓▲新昌二七、八〇三圓▲退潮一七五一圓

綿縫系의 配給調整

小工業者對策講究

綿縫絲의 配給統制는 六月早터 實施되고잇는데 어에伴하여 中小工業者와 一般民衆의 消費가 合理的으로 遂行되느냐안느냐에對하여 多大한 疑問이엇다고하여 京城府當局에 잇서서도 直接影響을 밧고잇는 綿縫絲使用業者三百餘名에 對하여 意向을聽取하고 不遠代表를 網羅한懇談會를 開催하기로되어 中小工業經濟에 敢然히일어나 對策의萬全을 期하기로되엇다

即 綿縫絲의 配給은 一個月에 三十玉以下를 使用하는中小工業者乃至一般의 民需는모두이小賣店으로부터 購入치안흐면아니되므로 果然小賣店이 中小工業者의 二十玉以下의 需要와一般民需에 어떤程度까지 應할수잇는가가 자못疑問되므로 어制限數量으로는 需給의 圓滑을期하기어렵게되엇다 小賣商店으로서는 購入에 對하여서는 그要求數量을 自由로販賣하게되어잇스므로 大게사드리는곳에서는 品不足으로 困難을맛지안흐면아니되며 中小工業者가困難하게되어 一般의民需가旺盛하게되어 兩者의需給이 圓滑하게될수업는情勢에잇다 그러므로 廿一本以上使用하는 中小工業者가 結束하여 組合을結成하고 工業用으로서 綿縫絲統制配給協議會로부터 直接配給을맛도록하면 이點의不安은 解消될것으로 小賣店은 一般民需만으로 制限하는 것이 此際에 妥當한處置라고보고잇다

朝鮮果物協會

八日總督府에서結成

朝鮮內產果의 一元的統制를爲하여 일찍기準備中이던 朝鮮果物協會는 販賣及出荷統制方針等大體意見의 一致를보앗스므로 來七月八日 各地代表約三十名이 參集하여 드디어 總督府에서正式으로 協會結成을 行하기로되엇다 同協會는 販賣出荷의統制外에 包裝材料、藥品其他의 果樹用品의 共同購入을行할모양이다

全州地方專賣局管內 葉煙草成育良好

五百萬키로로收穫豫想

【全北支社發】全州地方專賣局管內의 煙草耕作狀況은 播種當時부터 天候不順과 夜間冷氣로말미아마 發育에 若干의 支障이 잇섯스나 病害가업서 成育은良好하다는바 耕作煙草의 種類는 朝鮮種 日本內地種 米國種외에 트바─레 토이기種等이라하며 道內의 今年度耕作人員은 二萬八千四百二十四人으로 前年에比하여 이천백육십팔명이 增加하엿고 耕作面積 三千二百四十三町步로 전년에 比하여 오백십이정보가增加되엇스며 그收穫豫想數量이 五百五十一萬五千百三十五키로인데 賠償金만하야도 百七十二萬圓이나된다고한다

電氣協會長問題 또山田局長推薦

朝鮮電氣協會의後任會長問題는 意外로紛糾되어 野口氏는 辭退意向을表明하는等 放置할수업게되엇스므로 協會幹部인 小倉南電社長、野口朝窒社長、武者京電專務、今井西電社長의四氏는 來月三日에會合하여 그善後策을講究하기로되엇는데 首腦部의意向을綜合하면 于先協會長後任에는 過般就任을謝絶한 山田遞信局長을 再次推薦하여 어데까지나同氏의就任을懇請하고 同氏가固辭하고말지안는境遇에는 第二段으로서 武者鍊三氏를 推薦하기로 意見의一致를보앗다는데 協會首腦部의意向이라한다

製鍊從禮銅山投資

朝鮮製鍊에서는 製鍊用의銅鑛確保와 外銅의輸入防遏을 兼하여 어미內地有力銅山의 入手에 對해서 物色中이던바 今回慶源郡從禮銅山(資本金一百五十萬圓)에 約百萬圓投資하는同時에 重役으로서 美澤製鍊取締役技師長이 入社하엿다 同銅山은 從來住友에銅을 供給하고잇던바 今後는 年約二萬圓을 製鍊에서獨占移入하기로되엇다한다

金海春繭共販 昨年의三倍로 成績極히良好

【金海】春繭共販은 數日前에終了하엿다는데 去三日 金海郡農會의發表에依하면 今年은 未曾有의豊作으로서 共同販賣數量二千五百二十一貫餘에 換算代金一萬五千六百圓에 達하는多大한金額이 郡內農家를 潤澤케하엿다는데 昨年의約三倍라한다

淡水魚養殖

鎭海養魚場서講習會開催 八月二十三日부터十日間

水田과貯水池等農用水面을 利用하여 淡水魚의養殖을 徹底히普及키爲하여 再昨年부터 總督府水產試驗場에서는 各道의農業技術員과 農會 또는水利組合技術員을 主體로淡水魚養殖講習會를開催하고 相當한效果를 내엿는데 今年度에도 來八月二十三日부터 十日間 鎭海養魚場에서 開催하기로 되엇다 이講習會에는 各道에서 技術員을二名式 參加케하며 學科講授와實習을 施行하리라한다

薄荷卅萬斤增産

全南道業者에道費補助

【全南支社發】現在朝鮮의薄荷總生産量은 一年에五萬斤에 不過하나 그中全羅南道生産量은 三萬斤으로 全朝鮮總生産量의 五分之三을占하고잇다 薄荷는本來朝鮮에도잇섯스나 一農家에서는 專業的으로栽培한일이업고 全南에서는 大正十年度부터 小規模로耕作하여오다가 昭和二年度부터야 비로소 本格的栽培를보게되어 薄荷檢查所까지 設置하게되엇다 薄荷는 國內에서 만히消費된것이아니고 現在米國과英國을비롯하여 歐米各國에 帝國生産의薄荷가 輸出되고잇스므로 全南道에서는 昭和十八年까지 五個年計畫下에 三十萬斤의 薄荷生産을할方針이라는바 民間薄荷業者에게 道에서 補助하리라는바 그補助額은 一萬七百二十五圓이라한다

咸南各漁組의 五月中漁獲高

四十五萬餘圓

【元山】咸鏡南道沿岸各漁業組合 五月中 總漁獲高는 四十五萬八千二百圓에 達하는바 各漁業組合別

電極製造에 電力供給難

高周波系에서計畫中인黑鉛으로부터 電極을 製造하는 카─본會社計畫은其後 [illegible]工의손으로 着着準備를 進行시켜 原料確保에는 野崎黑鉛과 提携하고 技術方面은 日本電極과 提携하여 會社創立의 準備가거의 完了되엇는데 難關은 電力供給이라한다 即 카─본製造는 電力을 必須原料로하는 工業으로 同系統에서도 本格的事業開始는 虛川江水電의發展을 期待하고잇는데 第一期는北朝鮮에서 企業計劃이 進行되고잇다 그런데 이電力確保는朝窒系를 爲始하여 淸津一帶의諸工業의 開始로 入手難에잇는터이다 이電力問題만 解決되면 直時 創立할 豫定이며 電力不足에依한企業難은 注目되고잇다한다

發展途上의 工業組合을 차자서 ⑤

京鐵道瓦煉 ④

生産費의騰貴로 販賣價格昂騰

建築資材需要는依然增加

(評)(價)

工業組合의 重要業務의 하나인 資金의貸付는 이煉瓦工業組合에서도 勿論重要業務의 하나로 되어 잇다 信用評定委員會에서 作成한信用程度表와 貸付金의用途를 調査하여貸付하게된다 組合員中에서保證人을세우거나 或은擔保物을 맛기게되어잇스며 證書貸付와 手形貸付의二種으로 되어잇다 擔保物의 評價는 時價의 七割以內로 하고 貸付期間內에 時價가低落되면 組合에서는 擔保를 增加시키도록 되어잇다 貸付期間은 證書貸付가 一年以內 手形貸付가 六十日以內이오 利率은 日步 二錢五厘로 되어 잇다 貸附한 돈이 目的과 다르게 使用되어 잇슬때나 利息의 支拂이 不誠實할때等……에는 如何한事情을 不問하고 辨濟하게되어 잇다 그러나 이러한 條目은 煉瓦工業組合으로는 아직것 實際에 써보힐일이 업다 組合員으로서 아직 借用하는사람이 업다한다 또 出資金에 對한 配當도 아직은 업다

(設)(備)

어제까지 써나려온 組織아래에서 生産되는 五大千萬枚의 煉瓦는 事變以後에 어떠한 影響을 바덧나 한번 다시 考察하여보자 煉瓦는 平和産業이니만치 國內의 모든産業이 變換함에 따라 影響을 바든것이엇스나 煉瓦더구나 京鐵道의 煉瓦는 市區改正에따라 店鋪를 改修하고 學校 工場建物의 增加에따라 現狀을 그대로 維持하엿슬 程度이다 그러나 앞으로는 工場 學校等大建築은 主要建築材인 鐵과세멘트의 供給不足하여짐에따라 그生產은 더욱 增加되는 傾向에엿고 將來에는防空 防火用으로 그用途는 더욱 擴大되리라고 組合側에서는 觀測하고잇다 다음으로事變以後에

(現)(在)

部賣價格은 아래와갓다

上燒一等品	三錢〇
同 二等品	二、八
同 三等品	二、七
同 等外品	二、六
黑 色	二、〇
前燒一等品	二、八
同 二等品	二、四
同 三等品	二、〇

價格의標準인 上燒三等品의 價格이 事變前에 一錢九厘이엇슨데 現在에는 二錢七厘로 八厘나올나 四割以上의騰貴를 보히고잇다 그러나 生産材의 價格騰貴는 여기에도 모진바람이 불고잇다 石炭이 事變前에比하여 倍나 騰貴하엿고 까솔린도亦是 그러하며 人夫賃金이 三、四割이나 올랏고 運搬費도 前과는따판이니 四割의 高價를보엿다하여도 業者는 그다지暴利를 남기는것이아니라한다 株式會社로 組織한곳의配當이 約一割가까운모양이니 業者의 利益은 決코 적은것이아니요 事變前의 平和産業이엇던것으로 事變後에도 이만하면 煉瓦業은 餘裕를

(謳)(歌)

하고잇다 여기에한가지 注目할것이잇스니 그것은現在作業을 中止하고잇는 다섯군데의工場이무엇때문에 이作業을 쉬고잇느냐는것이다 그中에는 勿論資金難으로 經營不能한곳도잇지만 企業主는 資金도 充分히가지고잇고 그外의 條件도 具備해잇스나 理由업는 休業을 하고잇는것이다 組合에서는 「어째서 무슨 생각으로일을 버려잇다가 무엇때문에 作業을안하는지모르겟소─」이러케밧게 대답을 하지안흐나 들어도 終是蒼顔을 엇지못하는소리다 게다가 그러한工場은 朝鮮人의 經營하는곳이어 멋군데잇다하니 못고시믄것은 그理由다

이제껏 보아나려온 京鐵道煉瓦工業組合은 全朝鮮二十三工業組合中 優秀한 組合의하나이오 特히 그組合員의半數以上이 朝鮮人이라함에도 朝鮮中小工業의 한

(特)(徵)

이될것이오 生產程度의 技術이複雜하지 안흔것도 한가지 中小工業으로서의 特徵이라할것이다 지금 바야흐로 때를 마저 躍進한다는 大工業이 大槪는 內地工場의 移植或은膨張임에 比하여 土着의中小工業 더구나 工業으로 素朴한 煉瓦工業은오래동안의 修鍊을겪고 이제 軌道에 올랏다고도 할수잇다 工業組合은 自重을 거듭하여 舊日의辛苦를 멀리물리치기바라며 이項을 마치기로한다 (此項完)

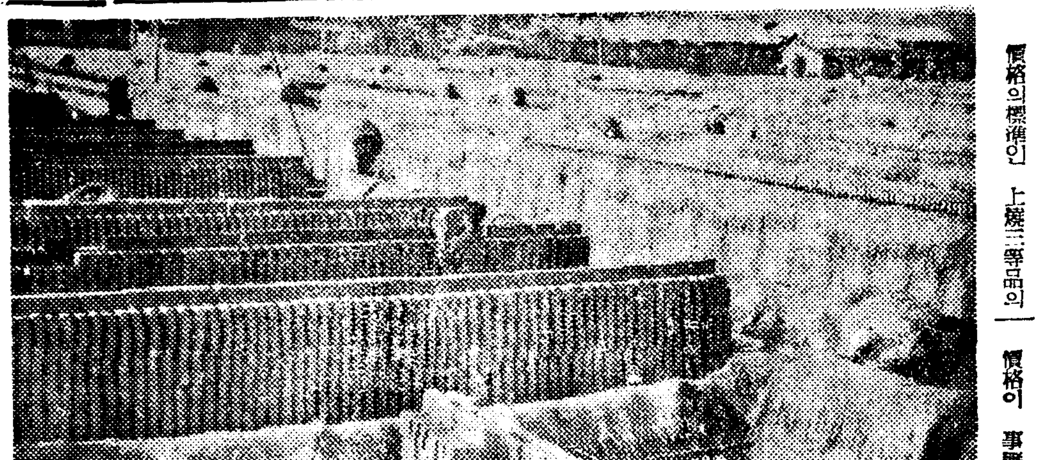

(寫眞은煉瓦의乾燥光景)

物價 (五日)

▲果物類: 梨(晩三吉)、國光、紅玉、메론、夏柑、苺、西瓜、枇杷、바나나、마스캇트、櫻桃、桃、金眞瓜、靑眞瓜 (價格 [illegible])

▲菜蔬: 葱、蓮根、玉葱、白菜、十六角豆、馬鈴薯、玉蜀黍、牛蒡、長芋、大根、生薑、茄子、新胡瓜、支那胡瓜 (價格 [illegible])

▲海草類: 長甘藿(蔚島)、機長甘藿(慶南)、三陟甘藿(江原道)、沙草甘藿(統營)、濟州甘藿(濟州島)、早甘藿(城津)、同(淸津)、絲面一等(北海道)、同二等(同)、對馬甘藿(對馬島) (價格 [illegible])

▲鹽干魚: 乾明太新(西湖津)、同(退潮)、同(前津)、乾大口(元山)、同(北海道)、乾明太魚北海道一等、同二等、同三等、烏賊魚、煎子大羽(統營産)、同中羽、同小羽、干鰕、乾石首魚(法聖浦)、同(同)、白魚(忠南)、乾鰊(咸南)、가나기(黃海)、鹽古同魚(咸南産)、生民魚、生鮮鰈、鮮古同魚、아지 (價格 [illegible])

▲漢藥 ◎唐材之部 (京城藥業組合調査): 大中甘草、水沈香、唐木香、上桂皮、草荳蔻、唐桂枝、龍眼肉、藿香、花丁香、細桂枝、山梔子、米砂仁、鉤藤、唐信石 (價格 [illegible])

◎草材之部 (朝鮮藥業會社漢藥部調査): 黃芪、熟地黃、法九蒸九曝、令黃芩、常黃連去毛、蔓荊子、沙蔘、令白朮、白何首烏、益母草、上厚朴、桔梗、當歸、山査肉、白扁豆、土茯苓、元鹿茸、南星、白石藥、全蟲、朝鮮厚朴、防己、白芷、良薑 (價格 [illegible])

▲家畜飼料: 粉末配合産卵鷄用、同、同、玉蜀黍、高粱、玄米五斗、大小麥、麩、砂糖粉、骨粉、魚粉、가기가라、히바스、干鰯粕、三菱完全配合豚飼料、三井成鷄用、同日配一號、中雛用牛島號、初生雛用日配號、三種混合粒、三種粉飼、成鷄基礎飼料、魚粉(特上) (價格 [illegible])

▲農産加工品: 麥稈眞田單菱反、經木眞田內地産、杞柳(朝鮮産)、葡萄(朝鮮産)、漆、椎茸(朝鮮産)、鮮茸(黑皮)、同(白皮)、乾蕨(朝鮮産)、乾紫蘇、荏子油、胡麻油、蓖麻子油、棉實油、白絞油、乾瓢、番椒、同、麥粉二等(京城)、同三等、同日之出印、馬鈴薯澱粉(北海道)、椎茸(麗島)、木耳、寒天、栗、干切大根、落花生油、大豆油、桑皮 (價格 [illegible])

▲家畜類: 鷄卵、生鷄、生豚、生兎、蜂蜜、鷄卵、四季鳥、豚毛(原毛)、同(豚毛)、羽毛 (價格 [illegible])

▲肥料 (朝鮮農業協會調査): 石灰窒素、硫安、硫加燐安、燐加安、硫酸加里、安東豆粕、農年大豆粕、胡麻油粕、加燐安、地和化成肥料(現物) (價格 [illegible])

▲農藝藥品: 砒酸鉛、大豆가제인、除虫菊、마씬오일、데리스石鹼、結晶硫酸銅、불리키플루푸루%、同、生石灰、기라드、상거이粉狀데리스、騰用煙草粉、平리오소─드 (價格 [illegible])

女性호르몬

オバホルモン에 중년부인과 월경불순

여러한 모든症勢는 女性에게獨特한 卵胞(女性)호르몬의不足으로 생기는것이므로 「오바호르몬」을 補給하시면 月經이 順調롭게되며 特히 中年婦人이使用하면 性機能의 恢復식힐수잇스며 老衰現象을 豫防하며 몸이健康해집니다。

月經이不順하면 항상 몸이 가아프고 허리와 여기가아프고 氣分이 沈鬱할뿐아니라 몸이勞困하야 모든일에 싫증이나며 口味가 떠러지고 엇질엇질하며 잠이 잘나지를않음니다。

錠劑(五百單位) 三〇錠(一圓六〇) 五〇錠(二圓五〇) 一〇〇錠(四圓五〇) 三〇〇錠(十二圓) (百單位) 五〇錠(一圓〇〇) 一〇〇錠(一圓七〇) 이外에散藥도잇습

發賣元 株式會社 武田長兵衛商店 大阪市東區道修町 京城出張所 京城府南大門通三ノ一〇 製造元 株式會社 帝國社臟器藥研究所

武田發賣品

39(1)360

皮膚病에 アスター

皮下菌을죽여서 가려움分泌를멋게한다

アスター는 皮下에滲透해서 深部에潛伏한 皮膚病菌을 積極的으로死滅시키고 分泌를制하야 患部를速히말리는故로 氣分조케낫습니다 無刺戟한芳香性크림이며 少量으로도잘듯습니다

쓰리잔코아푸잔코殺菌力이强하며가려움은머저서애기들에게도安全

主效 ▼버짐 ▼무좀 ▼백납 ▼태독 ▼가려움 ▼음낭습진 ▼땀띠 ▼뽀로지

定價 三五・五〇・一〇〇 各地藥店에販賣함

本舖 大阪 東京 丹平商會

慰問袋에 잊지마시고

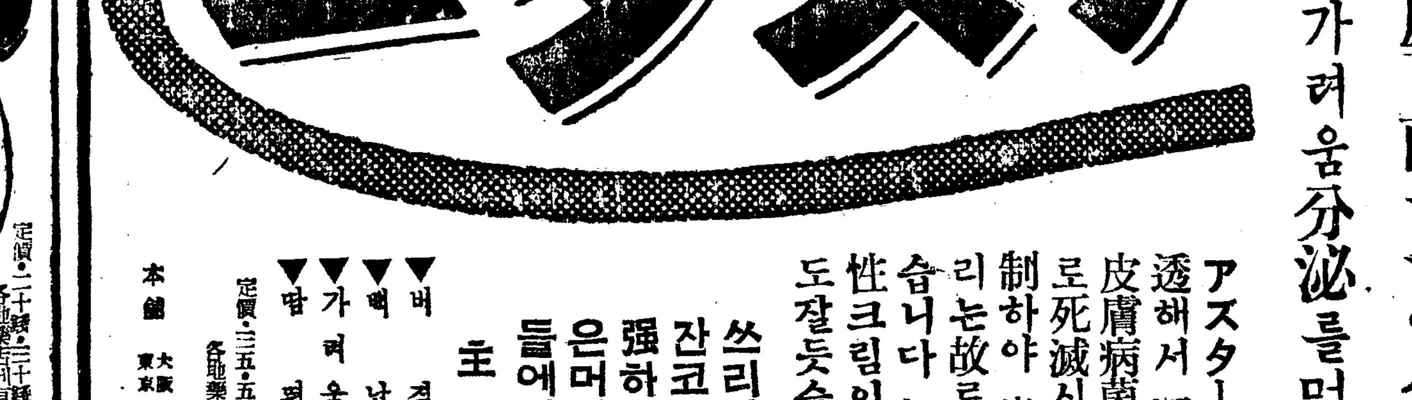

定價 二十錢・三十錢・五十錢 各地藥店에有함

바르면鎭定되는 이効力! 評判의今治水

主效 蟲齒痛齒根 神經痛 頭痛 口腔의齒痛

發賣元 大阪・東京 丹平商會

黑字景氣의咸鏡線 輸送力全面的强化

二驛을新設四個所簡易驛의昇格等

城鐵管內서八月一日부터

【城津】 철도당국에서는 최근경이적회책 홍수를맛나 미증유의 호자경기에 뛰놀고잇는 함경선(咸鏡線)의중대성에 비추어이에 대비코자노선(路線)의전면적개량과 간이역의승격 역신설역과교차역(交叉驛)시설완비등으로 수송력증대와"스피드"업을 계획하고 잇는바성철(城鐵)관내에서 이미 공비 사십팔만원을 들여 공사진행중이던 농성, 업억(農城―業億) 사이에 신설되는 송상(松上)역과 금송, 고참 (金松―古站) 사이의 온수(溫水驛)역은 팔월일일부터 영업을 개시하게되는 동시에 종래에 간이역으로 불편이만턴 만춘, 원평, 내포, 용연(晩春, 院坪, 內浦, 龍淵)의 각역도 팔월 일일부터는 보통역으로 승격하게되엇다 그리고 조마산 상룡(造麻山 象龍)의 두교차역은 따로공비칠만원을들여 시설을 개선하는중으로 이와가치 함경선의시설은 점차로 정비되어가리라고한다

洪原工場用地 未買收八萬二千坪

【咸南支社發】 재작년팔월에 매수가격을 결정하고서 이래 그매수에당하고잇던 동척(東拓)개의 홍원(洪原)대화학공장의 매수상태는 어떤가? 도지방과에서조사한것을보면 용지는 총매수면적 일백칠십삼만칠천 백칠십오평의 작에대하여 매수못된것은 사십팔만에 팔만이천육백사십팔평으로 칠퍼―센트 밧게남지안엇다 그리고 가옥은 전부가전부것이 사백사십팔호에대하여 미매수는 일백사십사호에 보상금액은 십육만팔백오십팔원이나 되는데 이매수의 토지가옥은 모두극히 매수키 어려운것중 말성이만흔것이 라고하며아직도 한편파란은 면치못한것으로 보인다고한다

"多島海" 노다지 "波紋"

探鑛群이殺到·附近土地價格暴騰의大騷動

道에서는아직白紙

【全南支社發】 조선내의 광업열(鑛業熱)은 당국의 산금정책에 발마추어 절정에달하여 일확천금의 꿈속에산야를 헤매는사람이만흔이때에 돌연전남다도해(多島海)에 사금(砂金)『노다지』가 잇는것을 전남도에서 비밀리에 조사하고 총독부광산과와 협의한다는소문을들은 각지금광업자 또는 금광『뿌로카』등은 수일래로 다도해방면에 운집하여목포(木浦)각여관은 때아닌 혼잡을일우고잇스며 함평사는 광업가김모(金某)는 다도해방면의도서(島嶼)답사를하고자기선을『대절』하여목포항을 출발하는등종전에남조선에서 보지못하든광업경기를 보이고잇다 어찌그뿐이랴 다도해를 연접한 무안군연안(務安郡沿岸)일대와 각섬(島)은 수일래로 토지가격이 폭등하여 지금까지 한평에 이삼전내지 사오전하던곳도 벌써이삼십전이상을전하고잇다

그러면 소문에전하는바와가치 다도해에 사금『노다지』가잇는것을 전남도당국에서 조사한바가잇는가를 들어보면 그소문의 유파갓다

경위는 이러하다 조선도가어느곳이고 금없는곳이업다는것과가치전남다도해는물이맑고조흔섬이만흠으로 금이잇스리라고 암고동경에잇는 자원연구소(資源研究所)장대하내(大河內) 자작이 수년전에 다도해일대에 사금을원등록을 하여 현재업부작업까지하고 잇스며 목포 김모(金某)도 역시 중원등록을 하여 잇는형편으로 무안군 해안에는 종전에도 간혹금사를 만히하엿거니와 규모가큰것으로 무안군압해면동서리(務安郡押海面東西里)와 그군 망운면성내리(望雲面城內里)또는 동군이로면용당리 압해면신장리(二老面龍塘里―押海面新壯里)등 두곳에보통마아 간척지로하여 그면적이 일만이천정보에자작농을설정할 방침인바 다도해에 사금이잇다하니 그구역내에 행여사금이나 만히잇스면하는 도간부간에하던 말이라한다 도간부들의말을듯건대 다음과갓다

佐佐木產業部長 談

다도해 사금을 도당국에서 조사한 일은 전연 업습니다 그에 대하여는 금(金)내무부장에게 금이야기를 무르시요 도로서 산금에 관한것은 산업부에서 관계한바 금번 일은 처음 듯는 소식으로 모르고 신문을 보고 처음 알앗습니다

金內務部長 談

다도해 사금 이야기는 도에서 간척지 예정지에 사금이 잇스면 하던 이야기끼리랍니다 운운

금번 상경한 용무는 명년도 예산편성을 하고자 갓어며 또는 명년도에 전남에 중등학교 열이개 신설할것을 양해바드러 상경한것이외다

다도해 사금에 대하여 도당국으로서 조사한 일이 잇느냐고요 아직까지 조사한일어 업소

그에 대하여 금후 도로서 무슨 계획이 잇는가고요 소문에 다도해에 사금이 잇다 하니 별계획은 업스나 기술자를파견조사하여 볼까합니다

井手商工課長談

다도해 사금건으로 내무부장이 상경하엿다는 소문을 처음듯고 전남도로서 그와가튼 광업에 관계를 하게되면 제일선에서 일하는상공과에서모르는것이 이상하여 즉시산업부장에게 문의하여 보앗스나 그와가튼일은 절대업다 하엿습니다 운운

鍮器每戶獻納等 儒林會員에指令

【平南支社發】 평안남도유림연합회(儒林聯合會)에서는 칠월일일 평양명륜당(明倫堂)에서 역시총회를열고 본부와각군간부가모이어 국민정신작흥과 시국에적응한 실시사항의협의결정을하엿는데 그중에 중요한것은 다음과가트며 이것의실행을 널리도내 이만사천여명 회원에게 명령하게되엇다

一、회원한명이 반드시 유기한개이상을 헌납하자는것으로회원이 이만명을넘는만큼 그성과는 거대한것으로 될것이다

一、군용품(철, 솜, 고무)을특히 절약할것

一、조선옷고름을폐지하고 단추를달자는운동을철저히실행할것

一、관혼상제비의 절약을려행할 물론이바 혼인은 재래조선식으로하도록할것

一、새옷을 되도록 만들지말고 식사를 간단히할것

一、본부에서 순회강연을 할것 등등

大邱日報社員 手錢少尉戰死

【慶北支社發】 대구일보사(大邱日報社)편집국에 근무하던 수전안명(手錢安明)소위는 작년오월 ○○일 용약소집되어 산서성방면에 혁혁한공훈을 세우고○월 ○○일 전투중장렬한 전사를하엿다한다

保健體操에異議

農村女生徒에게滋味업다고父兄의反對로

慶北道에서善處通牒

【慶北支社發】 학동의 체위향상을 위하여 금년부터 실시하는 나체체조(裸體體操)에 이의가들어왓다―금번 본부에서 경상북도 관내 각소학교에는 남녀학동에게 일제로 웃옷을 벗기고 나체체조를 실시하여 오는터인데 적령에 입학한 도회지 아동에게는 비록 상급생이라도 아직 어리므로 아무런 거리김이 업스나 농촌의상급생도들은 비교적 나이 만흐므로 공공연한 운동장에 웃옷을 벗기고 남생도와 열을 지어 운동을 하는것은 도저히 양풍미속상 간과할수 업는 사실이라 하여 경산(慶山) 소학교 학부형회를 비롯하여 각지에서 물의가번히하며 이로말미아마 퇴학한생도까지 잇는 모양으로 이에 도학무과에서도 그결과를 중대시하고 각학교에통첩을 발하여 사회풍교에 저촉됨이업도록 시행하라고 하엿다한다

松本道學務課長 談

「소학의 상급생도 나체운동의 실시에풍교상말성이되어잇다함은 드른일이잇서 얼마전에 가장 적응한방침을 지시한일이잇스므로 아프로는 이러한 일이 업슬줄안다 본래이 운동을실시할때에도 상급녀생도에게는 잘고려하여 시행하라고한일이 잇는데 각학교에서 너무철저히 시행하라는데서 이런착오가 생긴줄안다」운운

素封遺物인石燈 保存키로決定

【月井里】 철원군자금으로보가잇는바 철원군북면홍원리(鐵原郡北面洪元里)부근 기리일만사천사백여평의 외성(外城)을지키고 그안에대궐을 터 천여년전에 고려시대 건축물인 이 석등(石燈)의 ……직지켜왓는데 ……모든건물이 태봉(泰封)국의 도읍지로 삽십여년동안 왕도로의 역사를 가지고 잇는 이곳에서 석등(石燈)을 발견하야 고적보존회(古蹟保存會)를 조직하고 그근방의 민중은 일제히나와서 석등이는부근을 솔더아름답게하고 철원의단정한 명승고적을 만들게 되엇다 한다

(사진은 동석등)

暴利取締違反者 平南에依然增加

五月中에만 九十二件違反

【平南支社發】 통제경제실시이래 잇서서 일반에게 그인식을철저히하여 경제관계의 제법령의운영을 원활히하고 나아가국책수행에 순응하게하기위하여 평남경제경찰에서는 기회잇는대로각방면의 업자들모아노코 간담회 좌담회등을 열어왓는데 동관계관내에서 오월한달에열린 좌담회만 사십회 이에동원된 출석자는 일천칠백사십명이데 지방별로보면

江東 九回 成川八·鎭南浦三 順川一 平壤六回

로 지방에는 이동식좌담회가 각지에서 열리엇다

그러나 경제관계법령의 주지철저를 기하고 명실공히 잇슴에를 구하고 경제위반행위는 자취를 끈키는고사하고 의연증가하고잇서 오월한달에만 경제관계의위반사건은 평안남도내에구십이건으로그중 유실건이 정찰(正札) 불리행이고 기타는 불부대 폭리취체에걸린것인데 송국기소등은업고 대부분이 유시(諭示)경고등의 경미한것이엇다

面長에不正嫌疑 永興署서現面長引致

【永興】 함남영흥(永興)경찰서에서는 사일아츰 모면(某面)현직 면장모씨를 인치하여 배임횡령의혐의로 극비밀리에 취조중인바 이는 모면수리계 연합회장(水利契聯合會長)으로서 영흥평야(永興平野)개간에 막대한 공헌이잇는분이라는데 그수리계 공사에관한 사건인듯하다고한다

당일은 근로보국일 유속의문 의문대회 일재수의 실행등을 행하기로되엇다

體操研究會盛況

【平康】 기보ー강원도평강군체육회(平康郡體育會)주최제일회 체조연구대회(體操研究大會)는지난이일오전부터 평강공립소학교정에서 개최되엇는데 도내각군교원 등 천여명의교원과 무려천여명의 참관아래 평강군(平康郡)의 아동은 해예란 적동색의 사지를 힘차게 놀리비 상체의향상을감이 업도록 기능을 발휘하엿다 더욱이상보정과 분렬식(分列式)에하던이철저함에는 일반관객이 감탄하엿다 오후에는 이에대한 비평회가 대강당에서 개최되엿는데그중강원도시학과 경사교유국강씨의 평은다음과갓다

江原道視學 談 나는이러한 기용한 체조는 처음보앗다 이러훌륭하게된 체조를 다른교원들에게보이여 분발케할필요가잇다 금번 구청에는 학동시찰을 이교로하여다른교원들도 모범하게할려이니 더욱전진하여주기를바란다 운운

京城師範 談 가장현팁분이요 나는 이것이참다운교육이라고는썻소 정연한행진에는 감탄안할수업섯스며 이효마는 교원과아동의 혼연일체에서 나온것으로 생각하오 나로서는 전선제일로 생각합니다 운운(사진은 체조하는광경)

全朝鮮씨름大會 八日一日만

【平南支社發】 칠일은事變記念日로中止 후 여덟시부터 관서체육회주최 본사평남지사후원으로 행하려던 제팔회 전조선씨름대회는 제일일인 칠일이 지나사변 제이주년기념일인관계로 칠일은 중지하고 팔일하루동안에 행하기로 되엇다 그러고 신청서는 유일까지 접수하기로되엇는데 아직 참가수속을 마치지못한사람은 참가금이십전을 첨부하여 속히 신청서를 제출하기를 바란다고 하다

家賃"固定"의副作用

貰家는不利하다고家主들이新築을躊躇

借家難의平壤에새話題

【平南支社發】 주택부족을기화로 엄청나게 오르는 집세를억제하기 위하여 총독부사회과에서『집세는 작년십이월현재이상으로 인상할수업다』는 철칙을발동하여 서민대중의 환호를사고잇는이때 이철칙은 또한다른방면에잇서서는 오히려 차가인대중의곤란을심화케하는 부작용노한다는의견이 들려오고잇서 사회의주목을끌고잇다 최근평남경제경찰에서 어떤금융방면으로부터 어든보고에 의하면 『집세를 작년팔월이상으로 올리지못하게한것은 현재셋집에 들어잇는 차가인들에게는고마운일이나 다른입장에서보면그때보다 지금은 집터는물론하엿고기타세멘트, 재목, 못등모든 건축재료는상당히올랏는데 집을지어 세를주려면 새로지은집도 부근현상에준하여 집세는일체 작년팔월표준으로 하게되므로 수지가맛지안는다 그런까닭에 세를노흐려고 집을짓는사람은 적게되엇다 집갑만은상당히 올라잇스므로 집을팔기위하여짓는사람이만코또 현재까지 세를 노턴집도팔아 버리는 편이유리하게되어 이 방법을 취하는 가주도적지 안라 이리하여 결국 집을 살수잇는 사람에게는 별문제이나 세집에 밧게 잇슬수 업는 대중에서는 이현상으로인하여 돈을주고 세집을구하려하여도 구할수업다』는 도리어딱한결과를 초래하엿다』는것이다 이의견은 실제적으로 무시할수업는점이잇서 관계방면에서는 이문제를신중히취급하고잇다

建設江原에暗影

세멘트飢饉各土木工事中斷

【春川】 세멘트의기근은 전국적으로 웨치는소리지만은 건설도상에잇는 강원도로서 그영향되는바 적지안허 토목건축공사등은 불득이중지하지안흐면 안될형편에 이르럿스며 북부등지에서는 조선세멘트주식회사와 한포에 이원육십전씩에 계약을하엿는데도 불구하고 세멘트를 보내주지안흐므로 중천광산, 일본광업등의 건축공사는 불득이 중지하엿스며 이런예가 비일비재하나 통제범위내에 들지안흔물품이므로 당국에서도 속수무책이며 더욱이 교통이불편한 강원도에는 그도가일층 심하므로 이는약진강원도에 일대암영을 던저주고잇다

北鮮景氣點描

城津篇(下)

성진읍의 한구석이에 쌍개(雙浦)란데가 엇든데 여기가 유명한 고주파의 근거지가되어 흥사 조선질소회사의 흥남(興南)에 비길만한 특수부락이다 여기서 고주파가발생하엿고 여기가 고주파로말미아마 탄생한 부락이라 불울수잇다

따라서 고주파관계의 모든시설과 경기란 여기에 집중되고 잇스니 불과일년남짓해서 이곳에 몰려든 주민수효가 일만에 넘치고 잇서 이대로 나아가다가는 대성진의 중심이 여기에 올마오지나 안흘까하는 추측까지 하게되엇다 고주파에서는 여기에 오십만원을 드려서 공장전용의 병원을 세우다 학교를 짓는다 오십만원을 드려 성진읍과의 사이에 해안선을 따라"모던"도로를 새로히 만든다 또는고주파전용항의 전제라고도 볼수잇는 부두를 만든다 흔히성진역에서 불과이키로내외되는 여기에다 정거장을 만든다 시가지계획이발포된다……등등으로 야단법석하는걸보면 가튼성진읍이면서도 신흥기분이 한층더 팽배하여 참으로 사람과 물건과 자연이 다가치 약동하는것을 느낄수잇다

공장에 소속된조업원은 장차 팔천명에 달하리라 하는데 지금도 어적산배명에 달한다 조선인조업원은 고급기술자가 약간끼워잇슬뿐이고대다수는 저급의 임금노동자이로에 칠십전정도의 임금에 매여잇다 제일고급으로 조선인기술자는 한달에 일백삼십원정도의 수입을 가젓다

×

밥벌이라도 차자먹을것을차자가는 사람들은 오히려 나으나 처음부터 막연하게 몰려들엇다가 적당한 일터에나 가지 못하고 방황하는사람들이 여기에도부지기수라하여 당국에서도 그들의 처치에는 꽤치를 알코잇다 이가튼 고통은 어데서나 볼수잇스면서도 너무나편만한수업는 사회문제의 하나임은 더말할것도 업다 이들은 경기의 울바게서서 비극을 도마다노코 연출하는것이다

×

고주파에서는 지금쌍개에 대규모의 『데파ー트』를 건설할계획을 세우고잇다. 하다 이것은 사실은 대중아페 내노하 장사하자는것보다는 회사자신의 배급소를 만드는데 필요하건만 여기에 여러가지 무리와 마찰이 생기고잇다

회사는 말하기를 수만흔 종업원에 비싼 상품을 거리에서 사게할수업스니 회사가생산자에게서 직접상품을 구입하여 이것을 소비자인 회사종업원에게 분배하려는것이니 무슨 무리가 잇는가ー 하고 거리사람들은 말하기를 회사가 이지방에 고마운존재라하면왜 거리의 상품을 사지안코 따로히 배급소를 만드러 구매력을 적게해주는가 그것이 심하면 보통시민에게까지 배급소가 침범할우려가만라ー하니 갑짜기 가부를 결정할성질의것도 아니나 요새 신흥도시 공통의 번민꺼리가 여기에잇는것은 사실이다

공장을 유지할때는 지방발전에 기여하자는것임은 더말할것도업거늘 만드러노키만하면 제는 제대로 독립한 경제생활을 하고나니 유치운동에 동분서주하던 공로라던가 기대란 이가튼 큰 기업체의 아페서는 본전을 못찾는게 항다반이다

이 공장에서는 "카페ー"나 요리점까지도 성진읍에 잇는것과는 절연하고 독자적으로 풍편을 세우고 잇다 하니 아므로 성진읍의 상인 아니 시민과의사이에 넘을나야 넘지 못할 크나큰 장벽이 싸아길것간은 사실이다 이집 성진과 고주파와의 이여ㅁ가 차츰 멀어 가는것 갓다

새都市의큰煩悶

民衆과企業體의踈遠

"高周波"도自作自給의自治王國

咸北特派員 與一快 ⑤

이처럼 여러가지로 나타나는 무리와 마찰이 대기업체의 오만한 태도가 시ー에 구자비한 결과로서 생기는 것은 더말 할것도 업거니와 한갓 어저서는 안될것은 그지방의 건설과 발전을 마타가지고 잇는 행정당국 또는 공공단체의 노력의 부족한점이다 오늘의 성진거리의 비록 활기를 띠우고 이만큼 한성과를 나타내엇다는 제씨들의 노력의 선물 아님 바도 아니지만 도리켜 생각 할때 그 고식적이고 고집불통한 탈을 벗지 못한 당국자들의 무분별때문에 적지안흔 지장이 잇섯다는것도짐작 할만한 근거가 잇다

적게 보아서 공장과 읍(邑)당국과 사이에 너무 거리가 떠러저 잇고 크게 보면은 성진건설의 복안이 얼마전까지 유탕국에 서지 안헛다해도과언이아닐만큼 고식적이것을지적안할수업다

대성진건설을 구가하며 대성진건설의 진군나팔(進軍喇叭)을 부는의할할 가젓다는읍 기타의 주재자들이 제킨들이 온 고주파공장이나를로리 못하고서는 정들리노코 불평만 말한다는것도 추태려니와 작년에 유행성수역의 확장을 단행(?)하면서 지도를 바라보고 부렴부를 떼면서 겨우 고주파공장기지만을 끄러넣코 여외의 농성평야에는 한평도 손을대지못하고 말것은 어떠한 사정이잇드라도 건설에의 무성견을 탄문하고 만것으로 보지안흘수업다 대성진이라면 모름지기 지금자리잡은 성진을떠나서 농성업억(農城業億)의두 평야에 따르지 안코는 일종의 잠고대에 불과한다

이와 가튼 무성견은 마치 극히 가난한사람이 갑짜기재산을 갓게된경우에 돈을쓸줄 몰라서 텅입는 작난을 하게되는 경우와도가치 주의환경의 급작스러운변화를 감당해나어갈만한 자신의 소침내지는 아량이업다는결말하고 잇는것이다

×

도리켜 생각하면 성진항이 가지고잇는 경제적중요성은새삼스럽게 말할것도 업거니와 함경중부의 탄도항으로서 혜산철도의 연장을 기다려 국제적지위를 나날이 가첨해가는 이때인지라 그건설이 앞날의비약에 대비하지 안흘수업스니 안으로는 공장지대로서 공장과 지방과의일톡 흑은 마찰을주릴수 잇는대로주려야하고 밧그로는 지척에서 이러난 복병(伏兵)ー대단천건설(大端川建設)에 가장신지한 관심과 각성을 가저야할것이다 (此篇完)

(사진은 고주파사택가일부)

七七記念日 元山行事決定

【元山】 칠월칠일 지나사변이주년기념일에제하여 원산에서는국민정신총동원연맹을비롯하여 각단체에서 제반기념행사를하기로 되엇는데 당일오전열시 원산신사에 회집하여 묵도, 칙어봉독등 제반의식을 집행하는 동시

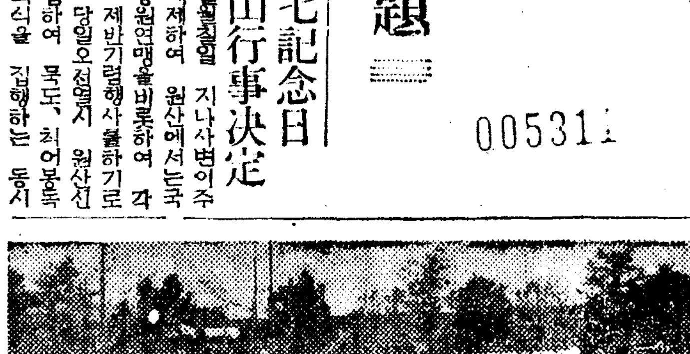

南船北馬

하나님은 모든죄악을용서하여주신다는것을 밋고서인가ー 하입 교회당에도적하려들어갓던소년ー▲평양부 관후리(舘後里)백팔십삼번지 이이환(李二煥)(十七)은 삼십일밤열시경 부내계리(鷄里)사정재교회당에 침입하여 세례용구(洗禮用具)십수점과 주(朱)목사의 성서(聖書)를 도적하여가지고 다라나다 잡혓다 ▲유치장에서 하나님의무심함을 원망하고잇는범인에게 이장로ー성서로 설교하고 장로ー세례도구로 세례를줄수는 업슬는지? (平壤)

棉增產의萬全策

旱魃뒤에올害虫을驅除코자

藥材와噴霧器를補助

【慶南支社發】 경상남도 면작계에서도 한발뒤에 올 해충을 구제하여 면화증산에 이바지하고저 분무기(噴霧器)이백십팔대의 구입을 알선하는동시 그한대에 십오원씩 보조하기로 되엇스며 이밧게 약재(藥材)이천삼백이십칠원을 보조하여 주기로 되엇다 그리하여 면ㅁ증산의 확보를 도모하기로 되엇다

天津英租界에서 華商轉居者續出

【天津】 천진영불조계를 봉쇄한 이래 조계안에거주하는 지나일류상인및 일반거주자는 나날이 격화하여가는 경제적압박에 못견디어 속속일본조계또는 중국지대로 이전하여오게되엇다 시공서사회국조사에의한 유월삼십일현재의화상전거자(華商轉居者)수는

商業者	二一七
工業者	一一三
一般居住者	六三四

합계 구백육십사인에 달하엿는바 조계격리(租界隔離)방침의 철저 진행에의하여 그수는더욱 증가될것으로보인다 그원인은 즉 상공업자는 양조계내의 구매력감퇴에따라 경제적부담이 중하게된까닭이요 일반거주자들은 계속되는물가고에 종래수입만으로는 도저히 살수업게된까닭이다 그리고 또한가지이유는 목하양조계내의 노동자은 극도로저하하여 조계당국에서 노동을강요함에따른 공포심이라 할것이다

六月中元山의 國防獻金

【元山】 유월중원산헌병분대에드러온 휼병금국방헌금은총 이십오건에 사백십구원사십팔전이

社告

今般本社에서左記와如히支局을變更하엿사오니照亮하시압

朝鮮日報社白

井邑支局 位置 全北井邑郡井州邑 變更 昭和十四年三月十五日 支局長 李錫雨

右新任 支局長 申守岩

謹告

价川支局 記者 李信旼 右新任 价川支局 白

順天支局 記者 檢東旗 右新任 順天支局 白

當選謝禮 咸陽郡學校評議員 河公鉉 西上面

當選謝禮 咸陽學校評議員 全明鎭 西下面

ツバメ寫眞機 無代進呈 ツバメ寫眞機商會

水荏(들깨) 京城東大門市場 振替京城三〇〇六五番 豊信商會

アンチフラミン 劑布巴痛鎭炎消 位本 効果

桃屋の果實罐詰 白桃、黃桃、枇杷、西洋梨 櫻桃 鳳梨 蜜柑 東京

療治師短期養成 鍼灸 無試驗開業 奧村療法朝鮮學院 本社京城販賣所 電本一五九七

精力強進劑 參茸トニク 한잔마시면 元氣旺盛

メガネハ 京城帝大眼科 京城医專眼科 京城公眼科 京城赤十字眼科 御指定 京城本町一丁目入口 中村眼鏡店 本局五〇一七 振替京城三四六

日本勸業證券株式會社 京城支店 京城府南大門通一丁目 第十一回第十二回貯蓄債券 全部賣切御禮 割增金 三千圓附 割引十五、六、七回 仲値九圓九五錢 抽籤每年三月·九月 稅金はかからない 地方は代金引換で急送! 外に特典あり

名古屋市東區清水町局前 御問屋 松山合名會社 A品 四圓八十錢 B品 四圓三十錢 C品 三圓五十錢

地方中古改造黒革德用短靴 A品 五圓三十錢 B品 四圓五十錢 C品 三圓八十錢

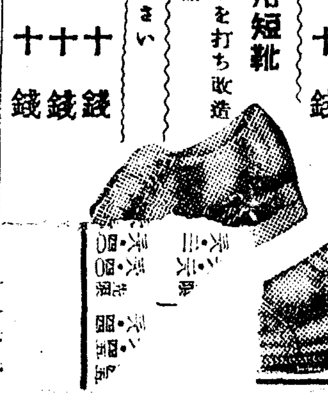

中古改造德用革靴

洋藥漢藥 藥種商講義錄 洋藥全集(六百種) 漢藥全集(五百種) 見本進呈 入學金免除 京城本町 朝鮮藥業研究社

小兒의消化不良 설사매키는대 ベービー散 元靈發造製 株式會社 新井藥房 京城府南大門通五丁目 全鮮各藥店에有함

戰時下貿易에나타난 日本經濟界의 堅實性

長期建設戰時下의 我對外貿易은 我國外貿易이 平時經濟界에對하여 가지는意義以外에 새로이課題된 重要使命의遂行에 寄與하여 意義가加重되엇다。今年의 我對外貿易은 지난四月부터 實施된 今年度物動計劃과 多大한關係를가지고 其計劃遂行의 重要한要點이되는 點에 重要한意義가잇다 東亞新秩序建設의 使命遂行에 必要한物資인 軍需資材、生産力擴充資材及 輸出品用原材料의供給의關係는 滿洲支那와가치 我國과 互助連環의立場에잇는所謂圓域과의 提携에依하여達成된다면 別問題가업스나 遺憾이나마 圓域以外의地域인所謂第三國으로부터의 供給에依存치안으면안되는 物資가多大한것이잇다 따라서 能力에서의自給自足을 目標로하는 東亞經濟의確立에 努力하고잇스나 我國으로서는 우선第三國으로부터 物資의供給을 確保하기爲해서는 輸入力의 涵養乃至는 增强이 刻下의不可缺한急務이다。

○……○

그러면 이輸入力이라는것은 (一)輸出貿易 (二)金現送 (三)貿易外受取勘定 (四)『크레딧트』設定等에 依存하고잇는것은 明確한바이나 金現送은其自體에制限이잇고 新産金及國內貯藏金의買上等을 合할지라도 겨우二億五、六千萬圓가량일것이다。또貿易外收支에對해서보면 受取勘定의重要部分을占하고잇는 海運收入이期待할수업는狀態에잇어서는 오히려赤字를 示現하지안는것으로써滿足하다고할수밧게업다。다시諸外國의我國에對한『크레딧트』設定이目下事情으로보아 困難한것은 周知의事實이다。

그러면 一方에잇서서 今年度物動計劃에基하여 第三國으로부터의必需物資의供給은依然히 相當한巨額에 達할것은勿論으로서 金現送의範圍內에서充當할수업다고하면 輸出貿易增進에依存치안을수업게되엇다。

그래서 政府에서는 今般物動計劃中에 特히 輸出品用原材料의輸入을 他의生産力擴充物資及軍需物資와 同樣으로其重要性을 認定하고 優先的으로 保護하기로되엇는데 이보다압서 各種의 輸出促進對策으로 生産을擴充하고 輸出을 積極的으로進展시킴으로써 輸入力의涵養에 努力해온 其代表的인것이 各種商品別의 링크制이며 保稅倉庫特別施設、輸出資金融通補償制度等이다。

○……○

이러한 非常時的色彩를 背景으로한 今年의 我對外貿易은 果然如何한實績을 어덧는가 只今이것을 今年上半期貿易에 對해서 보면如左하다。

六月末에 今年上半期貿易은 我國貿易의 特徵으로서 上半期에는 原料品의 輸入이 殺到되어서 原則的으로 輸入이 輸出을 超過하는것이 常例이엇는데 從來의 例를보면 輸入은 每月制限되면서도 相當한 巨額에 達하엿슴에도 不拘하고 輸出이 意外로 旺盛하여잇고 特히 六月下旬에 잇서서는 一億三千三百餘萬圓으로되어 一旬輸出額으로서는 今年의 記錄的最高를 보이엇든때문에 一擧에 三千六百餘萬圓의 出超를 示現하여 只今까지의 貿易計算이入超이던것을 이로因하여 도리어出超로轉換하게되엇다。卽今年上半期의 輸出은十六億一千五百餘萬圓、輸入은十五億七千九百餘萬圓으로서 其差額三千五百餘萬圓의出超로되엇다 我國의 對外貿易이 上半期에 出超를 보인것은 歐洲大戰當時以來의 現象으로서 이것은 實로戰時下에잇서서 今年貿易의 特徵을 端的으로 表하는 것이다 最近四箇年間에 잇서 比較하면如左하다 (單位千圓 ▲印入超)

	輸出	輸入	超過
昭和十四年上半期	一、六一五、五六六	一、五七九、三三三	三六、二三三
十三年上半期	一、三八七、八四一	一、四七二、三三三	▲八四、四九二
十二年上半期	一、六〇一、八七五	二、二四四、八五五	▲六四三、九八〇

卽今年上半期의 輸出額은前年에比하여 二億二千七百七十二萬五千圓 卽二五%의激增을 보이고 다시再昨年同期에比할지라도一千四百萬圓多의 增加를 보이엇다。一方 輸入에잇서서는 今年은 昨年에比하여 一億六百九十九萬九千圓 卽 約七%의增加이나 再昨年에 比하면 實로 六億五千二百萬圓의 激減이엇다。

○……○

再昨年 卽昭和十二年上半期에잇서서 輸入의激增은 諸種의 原因에基하여 思惑的買急이 行해진 結果이엇서 異例的現象이므로 比較의 對照로는 안되나 今年의輸入이 戰時下에잇서서 制限을바드면서도 前年同期에 比하여 一億圓餘를 增加하게된것은 軍需關係生産力擴充及輸出關係物資의 輸入을 實로 政府의各種의 促進對策及民間業者의 努力에 依하여 增加된것이라고보인다。

今年上半期의 輸出은 前記와 바와가치 前年同期에 比하면 二五%나 激增을보이어 고잇스나 이것을 圓域別로 볼때에는 今年上半期의 輸出은 前記와가치 前年同期에 比하여 二億二千四百萬圓으로 부터의 輸出은 一億八千七百萬圓으로 增加하고 第三國에對하여 二千四百萬圓으로 增加하여 一方輸入은 一億八千七百萬圓 增加에 比하여 輸出은 二千四百萬圓으로 增加되고 ……今年은五億六……

今年上半期의 我對外貿易은 以上과가치 對第三國과의 關係에 잇서서는 多少 逆轉의 傾向이보이나 輸出은 前年同期에 比하여 二五%의 激增을 보이어 今年度物動計劃에 依한 …… 豫想되어잇다。

○……○

今年上半期의 我對外貿易은 以上과가치 好調를 보이어 今年의 貿易計算에잇서서도 注目되는 바 …… 戰時下貿易의 輸出은 …… 一層增加되어 이러한 好轉은 出超를 示現하여 …… 戰時下貿易의 輸出을 加하게될것이 豫想되어 底力을 보이어줄것이다。——(了)——

經濟力은膨脹이나 資金受入十六億
資金의獨立・自給自足이必要
朝鮮金融界의重大課題

由來朝鮮은 非常히 資金이缺乏한 地域으로서 一時는 朝鮮이라하면 貧窮의 代名詞가든感을 주엇섯스나 併合以來內地資本의 絶大한 支援下에 今日産業으로 經濟로 文化로 顯著한發達을 보게되엇다 그一例

豫算은十四倍

그一例로서 朝鮮總督府의 豫算을보면 併合直後인 明治四十四年度決算에잇서서 그歲出額은 四千六百餘萬圓에 不過하엿든것이 今年度歲出豫算總額은 六億四千三百萬圓이어서 實로十四倍에達한다

預金五十四倍 貸出六十六倍

또經濟力의 一班을 證하는金融機關의 預金貸出을 보드래도 倂合當時의 預金(明治四十三年末)의 銀行預金、郵便貯金、金融組合預金總額ー但金組預金은大正三年末現在額ー은 二千三百餘萬圓이던것이 昭和十四年五月末現在에 잇서서의全朝鮮金融機關의 預金總額은 十一億三千五百八十九萬圓貸出總額은十五億三千六百八十八萬圓에 達하여 預金總額에잇서서 五十四倍、貸出總額에잇서서 約六十六倍의 增加를示하엿다

資金受入超過

그러나 朝鮮은 一般文化産業資金의資源인 公債社債의發行關係에잇서 或은各種企業資金關係에잇서 或은個人的雜資金關係에잇서 或은貿易關係에잇서 始政以來今日까지 資金受入超過總額은 十六億六千萬圓에 達하엿다 이가튼狀態에잇서 萬一內地의金融이顯著히 緊縮되면 朝鮮으로 資金이流入하기를 期待할수업슬뿐아니라 언제든지 借金을返濟해야겟스니 그가튼境遇가 생긴다면 朝鮮의金融은梗塞될것도 覺悟할必要가잇다

……◇……

朝鮮과가치 自己資金이缺乏된 地方으로서는 資源開發、産業發展이 外來의資金에依據함은 不得已하나 될수잇는대로速히自己資金을 蓄積해서 資金의獨立卽自給自足이 絶對必要하고 朝鮮金融의코ー스는 이길을밟어 나가야할것이다

全朝鮮金融機關 預金貸出新記錄
預金=十一億三千五百萬圓 貸出=十五億三千六百萬圓
五月末現在

戰時下朝鮮內金融界는 膨脹一途를밟어 時局發展의 徹底로預金이 激增되고 時局産業方面의 融資로 貸付도 增加되어 五月末現在 全朝鮮各金融機關의 預金貸出은 모두新記錄을 示現하엿다卽 預金總額은 十一億三千五百八十九萬一千圓 貸出總額은 十五億三千六百八十八萬八千圓이어서이것을 前月에 比하면 預金은三千七百四十二萬四千圓 貸出은一千三百五十三萬五千圓의各著增이며 또前年五月에 比하면 預金은 二億七千九百四十二萬二千圓 貸出은 二億二千三百八十六萬圓의各激增이엇다 이제五月末現在預金 貸出은 各機關別로示하면 如左하다(單位千圓)

	預金	貸出
殖銀	三九〇、四三四	八五九、三三三
普銀	三七〇、〇三一	三三一、四六九
貯銀	七四、八四〇	二九、三三三
金組	三七、六五四	二六八、四七六
東拓	八、〇六七	一〇〇、九七七
信託	六九、一九一	四四、一〇〇
郵貯	九六、九〇四	―
合計	一、一三五、八九一	一、五三六、八八八

鮮銀預金貸出

鮮銀의 上期末預金貸出은 아직各支店의 報告未着으로 判然치못하나 大體預金總額은 六億七千萬圓 貸出六億三千萬圓으로 推定된다 또京城本店의 帳面은 期末預金七千六百萬圓 貸出一億四千七百萬圓이라한다

漢銀增配自制 東一은一分增配

漢銀、東一의 兩銀行은 上期決算으로 各一分增配가 豫想되고잇던바 漢城銀行은 今春特融問題에關하여 大藏省의 大讓步에依한 新償還條件이 決定된關係도잇고 條件緩和直後인 點에서 增配를自制할形勢이다 同行의 一分增配에要하는 配當金의匯九千圓이고 增配實行은 容易하나 上述의點에서 다시一期延期할모양이다 그리고 東一은豫定대로 四分配로될터이라한다

殖銀龍山支店 漢銀에讓渡?

殖銀의龍山支店은 往年殖銀이 十八銀行의 朝鮮內에잇서서의 營業權을買收할際에 同行의 龍山支店을 그대로繼承한것인데 最近特殊銀行이 同一府內에 一個의營業所를 가지는것은 金融體系의 整備上 자미업다는 意見이잇서서 殖銀當局에서는 어떤意向下에 善處코저 考慮中인바 結局이것을 漢城銀行에 讓渡하게될것은 時期의 問題이라하고잇다 同支店의 長期貸는 支店營業의六割을 占하고잇는데 이것은 殖銀本店에繼入하고 商業金融만을 漢銀에 讓渡하게될것이라한다

石炭의統制强化
四部門別로同業組合으로改編
重要物産으로指定

事變以來 石炭의 需要가 激增하여 全國的으로 그增産에拍車를加하고잇는데 아직朝鮮에는 그生産에잇서서나 配給에잇서서나 强力的統制機構가 成立되어잇지안키때문에 各種의 弊害가만흔데 비추어 現在의 朝鮮內無煙炭、有煙炭、內地炭、滿洲炭四部門의 任意組合을 朝鮮重要物産 同業組合令 에依한 强力的組合으로 하자는 要望이 業者들 사이에서도 잇섯슴에 鑑하야 總督府에서는 드디어 五日附 官報로써 石炭을 朝鮮重要物産同業組合令에依한 重要物産으로認定하는同時에 告示하엿다 이와가치 石炭을 重要物産으로認定된結果 今後 有煙炭、無煙炭、內地炭、滿洲炭의 各任意組合은 漸次 同業組合으로 맨들고나서는 法令에依한 强力的 同業組合으로改編될터이며 이러케되면 各業者는 自己意思와 잇건 업건이同業組合에 强制的으로 加入하지안흐면 안되게되며 따라서 同業組合員은 그生産、製造와販賣하는物品에對하야 組合의檢査를바더야되고 이檢査는 朝鮮總督이 必要하다고認定할때에는 組合에命할수가 잇게된다 萬若組合員이 此等組合의定款에 違反할때에는 過怠金을물게되며 違反物品을 沒收當한다는 罰則이 잇다

總督府에서는 當業者와 協議하여 石炭業者를 各部門別로同業組合으로 맨들고나서는 現在의任意組織인 朝鮮石炭聯合會도 亦是이同業組合令에依한 同業組合聯合會로 맨들것으로 이로써 朝鮮의强力的 石炭統制를 斷行하게될터이다

七月人絹絲 配定五分減

人絹絲의 七月分朝鮮配定은 過般의 商工省纖維配給協議會에依하여 從來의四千函에서 三千八百函으로 減少되엇는데 總督府商工課로서는 右는 內外地一率五分減으로決定된까닭으로 不得已한것이라하여 配定增加要求는하지안흘 方針이라한다

局鐵下旬荷動增加

鐵道局六月下旬分의 荷動狀況은 前年同期에 比하여 四萬四百八十噸이 增加되엇다 特히『세멘트』建築材料及 石炭의 增加가 顯著하다 白米는 前年同期의 一萬二千百五十噸에 比하야 四千四十三噸이나 減少되엇는데 이것은 아프로 더市價가 올를 것을 豫想하고 가지고잇는 사람들이 賣惜하기때문이엇다 鑛石의輸送이前年同期보다 減少되엇는데 이것은六月下旬의 特殊輸送으로因하야 無蓋車의配給이不足한까닭이다

朝鮮에인풀레傾向
金買上代金撒布도一原因

鮮銀券의 發行高는 例年經濟界의 夏枯로 收縮하는것이 恒例로되어잇스나 今年은 依然二億八千萬圓臺를 維持하고잇고一方物資의 配給은 依然不圓滑하여通貨는 物資와의均衡性이 若干喪失되어잇서 最近所謂『인풀레』의色彩가 特히濃厚한것이 看取된다 그리고 이『인풀레』에拍車를加하는 新情勢로서

一、鑄潰金의 買却에依한代金이새로히 放出되고잇는것

一、『뽀ー너스』其他期末資金의撒布가相當額에 達하고잇는것等이 指摘되고잇다

事變以來鑄潰金買入 一千萬圓推算
六月金買入四百萬圓

鑄潰金의 代金은 朝鮮에서는 鮮銀의 六月中買入額이 産金을 合하여 四百萬圓에 近接하고事變以來의 買上額은 鑄潰金만으로一千萬圓以上에 達할것으로推算되므로 通貨膨脹의 一因으로서 注目을 끌고잇다한다

簡保四億圓突破

朝鮮簡易生命保險의 六月三十日現在의 契約概數는如左하다

區別	件數	月額保險料	保險金
內地人	[illegible]	[illegible]	[illegible]
朝鮮人	[illegible]	[illegible]	[illegible]
計	[illegible]	[illegible]	[illegible]

이것을 契約一件平均에就하여 보면如左하다

區別	月額保險料	保險金
內地人	一圓	[illegible]
朝鮮人	[illegible]	[illegible]
平均	[illegible]	[illegible]

加入率을 人口千人當契約件數에就하여보면 內地人은 七百五十件 朝鮮人은 七十九件六 平均은 九十一件一이다

寸鐵

▼…白銀 發表의 本年上期計劃資本 調査에 依하면 前年 同期에 比하여 四億三千二百八十五萬餘圓 著增인 二十四億 六千 四百 十九萬餘圓。

▼…戰時 統制下에 잇서서 諸種 國策 大會社가 簇出되어 生産力 擴充이 進捗되고잇는것을 證左。

▼…電氣業、運輸業의 著增과 製造工業、鑛業의 減退는 特히 注目되는 염。

▼…이것은 製造工業에 잇서 化學工業、金屬工業이 大幅減少되고 鑛業의 擴充이 一服狀態에잇는까닭。

▼…所謂時局産業中에 어떤一定限度에 到達한것이 잇는 事實은 一次檢討를 要하는問題。

市場六感

株…日英會談에 對하여는 그다지 期待를 가질수업다는 氣分이濃厚 ▲그러나 이問題를 材料로 突入賣를 한다는 成算도 업서 膨着不動을 持續 ▲警戒一色의 無風狀態이나 情勢如何에따라서는 目前一押을 不現? ▲戰時統制下의 東新은 어모양이나 이時에 暴騰을 期待할지 몰르다는 點에 一線의 期待를 가지고잇는듯

米…昨夜의天氣는 바로一大豪雨를 襲來할듯 하더니 仁川의雨量은 겨우二미리 ▲그러나 慶南一帶는 雨量이 多少樂觀이어서 釜山은五十四미리나된다고 ▲그러나 旱地朝鮮을 救濟하려면 五、六十미리의雨量으로는 問題도아니된다 적어도 百미리以上乃至 二百미리에達하지안코는 ― ▲그런데今朝市勢의反落은 亦是南鮮降雨의 惡響인데此에서又復好雨가잇슬때는 又一段低落을 豫想할것을 期 ▲그러치마는正米의實際事情이 深入을不許할것도 可知

農改低資 一厘利下 五分七厘로

東拓에서는 七月四日 農事改良資金의 貸付利率을 一厘引下하여五分七厘로決定하고七月一日以降貸出分에 對하여適用키로 되엇는데 殖銀도 東拓에倣하여 一厘引下케되리라한다

朝鮮內米取 賣買高激減

商工課發表=六月中의 全朝鮮米取賣買高는 合計百三十四萬三千七百石으로 一月以降累計는五百二十七萬四千石이어 이것을前年同期에比較하면 合計百五十萬三千五百石 累計千六百五十萬三千八百石의 各減이다 이제各地別六月中의 賣買高及前年比較를보면 如左하다(單位石)

	六月中	前年同期
朝取	[illegible]	[illegible]
群山	[illegible]	[illegible]
木浦	[illegible]	[illegible]
大邱	[illegible]	[illegible]
合計	[illegible]	[illegible]
累計	[illegible]	[illegible]

京城電氣一割配

京城電氣는 七月二十七日 東京에서 上期定時總會를 여는데 營業成績은 順調이고 配當은 一割據置이라고

株式 雜株買로 堅調
今日의市勢 五日

前場低合

今朝는 東新四低인百二十七圓八에寄付된後 膠着不動이다가 結局東新百二十七圓六 鐘紡百四十九圓四에 大引

後場堅調

後場은東新四高인 百二十八圓丁에 寄付 頭重商狀을 呈하엿다

膠着不動持續

租界問題에關한 東京會談에對하여서는 開始前부터 그다지期待를가지지안코 오직 決裂後에 如何한事態가 惹起될는지 하는點을 注目하고잇는데 그러타고 하여 이問題를 積極的으로買込할수도업서 市勢는 膠着不動을 거듭하고잇다 一方滿蒙國境에서 衝突事件이 一層警戒氣分을 助長하고 잇는데 相反的으로 推移의 如何에따라서는 變動이 잇슬것이 豫想되는 나 持續될理는업스니 目前情勢로서는 이러한膠着이 언제까지 持續될것인가 …… 日英會談만은 市勢에 그다지 큰反響을주지못하고 無市勢로 끝칠모양이엇다

現物少堅

現物은 部分的으로 多少의 買氣가나와 特殊綢管 …… 一圓가격高로 …… 最近低價에서 二、三圓가격의反高를보이엇다

米期 降雨待로 軟含

前場少落

今朝는 小雨後曇天으로 阪地三十八圓四十錢의七丁反落・接하고 當限三十八圓八十一錢인 四丁低中은 三十六圓九十二錢인 八丁低 先限은 三十七圓十五錢인 五丁低로 擴을貼인

後場少低

後場은 四十五錢까지 返戾하엿다가 …… 結局十九錢에 引하엿다

慶南一帶好雨

昨日黃海上을 通過한七百四十八미리의 低氣壓이 朝鮮一帶의 好雨를 襲來하여 釜山의五十四미리의 雨量을 비롯하야 …… 大體解渴程度는 되는모양이고 其他地方은 …… 海州五미리元山五미리에不過 …… 一大豪雨의 型式을보여고 엇다 …… 移秧의遲延과旣植苗의 枯死等狀態로보아서 …… 民心이極度로不安에싸여잇다

强氣側의見解

接近市勢는 朝鮮의旱天이 又一層加味하여 可謂走馬加鞭의 高價를示한것만은 事實이다 그러므로 此間에 一大豪雨를 襲來한다면 어느程度까지의 反落을 招할것으로 누구나 豫期하는바이나 그러나 一般物價에比하여 아즉 米價의 割低임을 보아서 深入落을 許할餘地가 업슬것으로 强氣側은 見解하고잇다 그反映으로는 政府政策의重點으로 …… 이것이旱地朝鮮의큰期待이다

朝取期米取組內容

◆賣方 ◆買方 (當限・中限・先限) [illegible]

正米 木浦釜山 奔騰

京城保合

昨夜來의 降雨는 問題도 안되어 市中人氣는豪雨를期待하고 活氣가 업스나所持側은 依然히 硬强하여 高價를 부르고 應치안는 一方買方도 此邊은 適價이라 買諦하여氣配는前價 同樣으로 保合이엇다

㊀穀良三等三六、七〇 四等三六、五〇 一等白米三七、〇〇

仁川不變

昨夜來近郊에는 少量의 降雨가잇섯스나 아모런 影響이업고 一層降雨를 苦待하고잇고 所持側은 品薄을觀望하여 一層高價를 부르고應치안코 …… 一齊

釜山躍騰

二日間의雨量은 近郊의移秧에 適한다하여서 …… 高地地方에는 用水難이解消되지 안하여 市中人氣는依然히强硬하고 在米薄과 入庫物의賣物도거의 업슴으로氣配는마침내 三十七圓臺를 賣慣하게되어 …… 熊本、成南、大分等으로 …… 朝鮮內에서 內地米量消費하려는珍現象을

木浦爆發

雨雲은 오락가락 依然히 降雨가업서서 市中人氣는 드디어 爆急해지고 奧地로부터는 다시금 用水不足說이傳해지는데다가 在米薄으로 氣配는 치내는 三十錢高唱으로 始壜하여 마침내는 四十錢高로 躍進되엇다 ㊈銀坊主 二等 三六、四〇 四等 三六、二〇 一等白米 一五〇〇

群山强調

雨雲의 襲來로 降雨를 豫想하고 一般으로 軟化되엇스나 依然히降雨가업서 全州方面에서 新雨祭를 擧行하는等 又復移秧이 悲觀說이擡頭되는데다가 在米薄으로 現在償로서는 賣應하는者가 업서 內地入荷는 全然업스나 地場必需側의 當用準備도價低落을 幾하기가困難하게되엇다 ㊉銀坊主三等 三六、三〇 四等三六、一〇 一等白米 一四、九〇

大邱不動

奧地로부터의 出廻는 사일이시고 市中人氣는 壓迫되어서 浮動米는 依然不動 …… 先高豫想으로 市場에서는 穀物 賣却이 가는 추세 一五、〇〇

物價 眞瓜反騰

入荷以來로 繼續低落을 밟고잇던 眞瓜는 반기는 騰貴도 …… 一接에 十二圓ー六圓이든 것이 眞瓜는 一接에 十三圓ー九圓으로 青眞瓜는 一接에 十四圓ー十圓으로 되엇다

今日財界五日

◆米 (單位錢) 今日終止 比前日
仁川期米先限 [illegible]
大阪期米先限 [illegible]
京城一等米一石 [illegible]
正租(仁川銀坊主一等) [illegible]
滿洲粟 [illegible]
京城金(買) [illegible]

◆株 東新 鐘紡 鐘新 [illegible]
◆商品 綿糸 棉花 砂糖 [illegible]

海外經濟 四日

銀行券四日
◆朝鮮銀行券◆ ◆日本銀行券◆ [illegible]

金利・手形交換
◆東京金利◆ ◆大阪金利◆ [illegible]

鰯油粕麥粉
阪神鰯粕 阪神鰯油 ◆日本麥粉市勢◆ [illegible]

京城手形交換高 [illegible]

金銀價
◆京城市中金銀價◆ ◆東京金銀價◆ ◆金買入價◆ [illegible]

對外爲替
對米 百圓에 二十三弗四分一 [illegible]

正米
◆京城正米◆ ◆大阪正米標準價◆ ◆仁川正米◆ [illegible]

正租 [illegible]

雜穀
◆京城雜穀◆ ◆仁川雜穀◆ [illegible]

綿絲布
◆京城綿糸布市勢◆ [illegible]

滿洲商況
◆大連特產市勢◆ [illegible]

株式
◆朝取短期◆ ◆朝取主要株取組◆ ◆東京短期◆ ◆東京短期取組◆ ◆大阪短期◆ ◆大阪短期取組◆ ◆東京現株◆ ◆實定代引日步◆ ◆朝取短期賣買高◆ [illegible]

期米
◆朝取期米◆ ◆大阪長期◆ ◆大阪期米取組◆ ◆東京期米◆ ◆群山期米◆ ◆大邱期米◆ ◆大阪期米◆ ◆木浦期米◆ ◆各地期米◆ [illegible]

棉花 [illegible]
綿布 [illegible]
生糸 [illegible]
砂糖 現物糖(TS) 現物D裕 一二〇〇圓 [illegible]

京城物價五日
◆白米 ◆綿織物 ◆麻織物 ◆毛織物 ◆石炭 ◆石油 ◆洋灰 ◆木材 ◆鐵鋼 ◆皮革 ◆紙類 ◆染料 [illegible]

鄭運得證券取引店 京城府黃金町

朝鮮總督府免許 金地金買入 朝鮮金商株式會社 京城府南大門通一丁目六 電話本局②三〇〇六番

金益證券 京城

三原取引店 京城府黃金町 營業案內進呈